



SERVIZIO AFFARI DELLA PRESIDENZA
IL RESPONSABILE
SONIA CIOFFI

TIPO ANNO NUMERO
REG. CFR.FILESEGNATURA.XML
DEL CFR.FILESEGNATURA.XML

Assemblea Legislativa
PEIAssemblea@postacert.regione.emilia-romagna.it
INVIATO TRAMITE PEC

Oggetto: Iscrizione argomenti all' O.d.G. dell'Assemblea Legislativa

Si richiede l'iscrizione all'ordine del giorno dell'Assemblea Legislativa del seguente argomento:

PROGETTO DI LEGGE

Deliberazione di Giunta Regionale n. 1898 del 24 novembre 2015

PROGETTO DI LEGGE REGIONALE RECANTE "ISTITUZIONE DI NUOVO COMUNE MEDIANTE FUSIONE DEI COMUNI DI BORGONOVO VAL TIDONE E ZIANO PIACENTINO, NELLA PROVINCIA DI PIACENZA"

Si trasmette altresì, il parere del CAL espresso sulla proposta di delibera in oggetto, ai sensi dell'art. 56 comma 4 del Regolamento interno.

La succitata deliberazione è disponibile sul portale della Intranet regionale Internos attraverso i successivi link Atti e leggi ed Atti amministrativi.

Distinti saluti.

Sonia Cioffi
Firmato digitalmente

Viale Aldo Moro 52 Tel. 0515275432-5433
40127 Bologna Fax 051.5275785

Email: affaripresidenza@regione.emilia-romagna.it
Pec: affaripresidenza@postacert.regione.emilia-romagna.it

INDICE	LIV. 1	LIV. 2	LIV. 3	LIV. 4	LIV. 5	ANNO	NUM	SUB	
a uso interno: DP/	/	Classif.	47	100	80	50	fasc	2015	5

GIUNTA DELLA REGIONE EMILIA ROMAGNA

Questo giorno martedì 24 **del mese di** novembre
dell' anno 2015 **si è riunita nella residenza di** via Aldo Moro, 52 BOLOGNA
la Giunta regionale con l'intervento dei Signori:

1) Bonaccini Stefano	Presidente
2) Gualmini Elisabetta	Vicepresidente
3) Bianchi Patrizio	Assessore
4) Caselli Simona	Assessore
5) Corsini Andrea	Assessore
6) Costi Palma	Assessore
7) Donini Raffaele	Assessore
8) Gazzolo Paola	Assessore
9) Mezzetti Massimo	Assessore
10) Petitti Emma	Assessore
11) Venturi Sergio	Assessore

Funge da Segretario l'Assessore Costi Palma

Oggetto: PROGETTO DI LEGGE REGIONALE RECANTE "ISTITUZIONE DI NUOVO COMUNE MEDIANTE FUSIONE DEI COMUNI DI BORGONOVO VAL TIDONE E ZIANO PIACENTINO, NELLA PROVINCIA DI PIACENZA".

Cod.documento GPG/2015/2161

Num. Reg. Proposta: GPG/2015/2161

LA GIUNTA DELLA REGIONE EMILIA-ROMAGNA

Visti:

- l'art. 133, comma 2, della Costituzione ai sensi del quale "La Regione, sentite le popolazioni interessate, può con sue leggi istituire nel proprio territorio nuovi Comuni e modificare le loro circoscrizioni e denominazioni";
- gli articoli 15 e 16 del decreto legislativo 18 agosto 2000, n. 267, recante "Testo unico delle leggi sull'ordinamento degli enti locali";
- la L.R. 8 luglio 1996, n. 24, recante "Norme in materia di riordino territoriale e di sostegno alle Unioni e alle fusioni di Comuni" che regola il procedimento legislativo di fusione di Comuni in attuazione delle suddette norme, ed in particolare il suo art. 8, comma 2 che consente ai Consigli comunali interessati, impossibilitati ad esercitare direttamente l'iniziativa legislativa popolare per la fusione, di presentare alla Regione formale istanza con la quale chiedere l'iniziativa legislativa della Giunta regionale per la loro fusione;

Acquisita, ai sensi del suddetto art. 8, comma 2, l'istanza congiunta dei Sindaci di Borgonovo Val Tidone e Ziano Piacentino per l'avvio dell'iniziativa legislativa di fusione dei due Comuni (prot. n. 11794 del 13/11/15) con la quale sono state trasmesse alla Giunta regionale la delibera del consiglio comunale di Borgonovo Val Tidone n. 45 del 11/11/2015 e la delibera del Consiglio comunale di Ziano Piacentino n. 30 del 12/11/2015 entrambe approvate con la maggioranza dei due terzi dei consiglieri assegnati così come previsto dal D.Lgs 267/2000 art. 6 comma 4;

Considerato che, dopo la presentazione dell'istanza dei Consigli comunali interessati, il procedimento prosegue con la predisposizione e la presentazione, entro sessanta giorni, da parte della Giunta regionale, del progetto di legge in As-

semblea legislativa, ai sensi dell'art. 8, comma 4, L.R. n. 24/1996;

Tenuto conto:

- che i Comuni di Borgonovo Val Tidone e Ziano Piacentino hanno commissionato alla Società SCS Consulting S.p.A di Zola Predosa uno studio di fattibilità per verificare la sussistenza di tutti i requisiti richiesti dalla stessa legge regionale (art. 3 L.R. n. 24/1996) per addivenire alla fusione e alla conseguente costituzione di un nuovo Comune;
- che tale studio, strutturato in 6 capitoli (*"Dimensioni ambientali, storiche e culturali della fusione"*, *"Dimensioni economiche"*, *"Dimensioni organizzative e di servizio"*, *"Determinanti della fusione"*, *"Benefici attesi dalla fusione"*, *"Considerazioni finali"*) è stato inviato alla Regione Emilia-Romagna quale allegato parte integrante delle delibere più sopra citate;

Ritenuto, oltre a tutto quanto precisato nell'allegata relazione illustrativa al progetto di legge di fusione, di rinviare ai contenuti del richiamato studio di fattibilità, che è parte integrante delle deliberazioni dei consigli comunali, per una più puntuale ricostruzione degli aspetti di natura socio-economica, patrimoniale e finanziaria concernenti gli enti locali interessati a base della scelta di intraprendere il percorso di fusione;

Considerate altresì le prospettive, rappresentate nello studio di fattibilità, di ottimizzazione delle risorse (sia in termini di sfruttamento delle economie di scala nei costi e nei tempi con conseguente maggiori risorse da dedicare ai servizi per i cittadini e le imprese sia attraverso lo sviluppo di professionalità adeguate alla gestione di funzioni specialistiche di progettazione e programmazione), di semplificazione del quadro istituzionale (con la contestuale acquisizione di un maggior peso politico e contrattuale del nuovo ente) e di sviluppo del territorio del nuovo Comune (con la garanzia di servizi omogenei e qualitativamente elevati in tutto il territorio del nuovo Comune);

Preso atto che:

- i Comuni di Borgonovo Val Tidone e Ziano Piacentino appartengono all'ambito ottimale Valtidone così come approvato dalla DGR 286/2013 "Approvazione del programma di riordino territoriale Individuazione degli ambiti territoriali ottimali ai sensi dell'art. 6 della L.R. 21/2012";

- che tali Comuni hanno individuato nella fusione l'opzione più valida per poter adempiere all'obbligo di gestione associata di tutte le funzioni fondamentali previsto dall'art. 14 comma 28 della D.L. 78/2010 e s.m.i. per i Comuni con popolazione inferiore a 5.000 abitanti e quindi a carico del Comune di Ziano Piacentino;
- l'art. 9 comma 4 della L.R. n. 13 del 2015 prevede in ogni caso che gli obblighi di esercizio associato delle funzioni di cui all'art. 7 comma 3 della L.R. n. 21 del 2012 sono sospesi fino al termine del procedimento legislativo di fusione per i Comuni che abbiano formalmente trasmesso, a norma dell'articolo 8, comma 2, della legge regionale n. 24 del 1996, istanza alla Giunta regionale per l'avvio dell'iniziativa legislativa per la fusione di Comuni;

Ritenute meritevoli di approvazione le argomentazioni addotte nelle rispettive delibere consiliari dai Comuni di Borgonovo Val Tidone e Ziano Piacentino a sostegno della loro fusione afferendo le stesse alla volontà di "assicurare anche in futuro ai cittadini servizi qualitativamente e quantitativamente adeguati" e alla possibilità di "realizzare opere che servono al territorio, riducendo le spese strutturali e consentendo una complessiva semplificazione dell'organizzazione politica e burocratica, mantenendo il decentramento nell'erogazione dei servizi";

Ritenuto quindi di aderire all'istanza assunta dai Comuni interessati nel rispetto dei quorum deliberativi previsti, valutando favorevolmente la proposta di fusione;

Ritenuti sussistenti tutti i presupposti e gli elementi tecnici che la richiamata L.R. n. 24/1996 richiede a supporto del progetto di fusione;

Visto il progetto di legge regionale recante "Istituzione di nuovo Comune mediante fusione dei Comuni di Borgonovo Val Tidone e Ziano Piacentino nella Provincia di Piacenza", allegato, unitamente alla rappresentazione cartografica dei confini territoriali del nuovo Comune, quale parte integrante e sostanziale della presente deliberazione, dando atto che lo stesso risulta composto di sei articoli;

Vista altresì la relazione illustrativa del suddetto progetto di legge, allegata anch'essa quale parte integrante e sostanziale della presente deliberazione;

Preso atto che, in data 24 novembre 2015 il Consiglio delle Autonomie Locali, convocato per esprimere il parere ai sensi dell'art. 6 della legge regionale n. 13 del 2009, ha espresso parere favorevole;

Richiamati gli articoli 49 e seguenti dello Statuto regionale;

Vista la legge regionale 29 novembre 2001 n. 43 "Testo unico in materia di organizzazione e di rapporti di lavoro nella Regione Emilia-Romagna";

Dato atto dei pareri allegati;

Su proposta dell'Assessore al "Bilancio, riordino istituzionale, risorse umane e pari opportunità", Emma Petitti;

A voti unanimi e palesi

D e l i b e r a

- a) di approvare, per le ragioni esposte in premessa e qui integralmente richiamate, il progetto di legge regionale recante "Istituzione di nuovo Comune mediante fusione dei Comuni di Borgonovo Val Tidone e Ziano Piacentino nella Provincia di Piacenza", composto di n. 6 articoli (allegato 2), preceduto dalla relativa relazione illustrativa (allegato 1) e corredato della rappresentazione cartografica dei confini del nuovo Comune (allegato 3) e dalla scheda tecnico-finanziaria (allegato 4), tutti allegati parti integranti e sostanziali della presente deliberazione;
- b) di proporre all'Assemblea legislativa regionale il suddetto progetto di legge regionale, la rappresentazione cartografica dei confini del nuovo Comune e la relazione illustrativa, per l'approvazione ai sensi degli articoli 49 e seguenti dello Statuto regionale;
- c) di pubblicare la relazione illustrativa, il progetto di legge e la rappresentazione cartografica dei confini del nuovo Comune, costituenti parte integrante e sostanziale della presente deliberazione, nel Bollettino Ufficiale Telematico della Regione Emilia-Romagna;

Progetto di legge regionale d'iniziativa della Giunta regionale recante "Istituzione di nuovo Comune mediante fusione dei Comuni di Borgonovo Val Tidone e Ziano Piacentino nella Provincia di Piacenza"

Relazione

1. Il procedimento legislativo di fusione di cui alla l.r. 8 luglio 1996, n. 24

La legge regionale che disciplina il procedimento legislativo per la fusione di comuni è la l.r. 8 luglio 1996, n. 24 (Norme in materia di riordino territoriale e di sostegno alle Unioni e alle fusioni di comuni). Tale procedimento prende avvio con una fase di iniziativa legislativa (secondo le diverse modalità di cui all'articolo 8, l.r. n. 24/1996) che spetta: a) agli elettori, ai Consigli provinciali e comunali, ai consiglieri regionali ed alla Giunta regionale a norma dello Statuto regionale; b) ai Consigli comunali interessati (che singolarmente o complessivamente non raggiungono la soglia dei 50.000 abitanti per l'esercizio dell'iniziativa popolare) che possono, indipendentemente dall'adozione dell'iniziativa legislativa popolare, presentare, con deliberazione adottata con maggioranza qualificata, istanza alla Giunta regionale affinché promuova essa, per loro, la relativa procedura; c) analogamente ai Consigli comunali, alla maggioranza degli elettori residenti nei singoli Comuni interessati, che possono proporre istanza alla Giunta regionale affinché promuova la relativa procedura. Nei casi in cui i Consigli comunali o la maggioranza degli elettori residenti nei singoli Comuni interessati chiedano alla Giunta regionale di promuovere la procedura, il procedimento prosegue, dopo tale fase d'iniziativa, se valutata positivamente, con la predisposizione e la presentazione, da parte della Giunta regionale, del progetto di legge in Assemblea legislativa. Solo dopo la consultazione delle popolazioni interessate mediante referendum consultivo, ai sensi dell'art. 133 comma 2 della Costituzione, l'iter potrà concludersi con l'eventuale approvazione finale della legge regionale di fusione da parte dell'Assemblea legislativa.

2. Il procedimento di fusione nei due Comuni di Borgonovo Val Tidone e Ziano Piacentino nella Provincia di Piacenza.

I Comuni di Borgonovo Val Tidone e Ziano Piacentino sono due Comuni tra loro contigui posti allo sbocco della Val Tidone e appartenenti alla provincia di Piacenza. Entrambi i Comuni sono ricompresi nell'ambito ottimale Valtidone, rientrano nel distretto sociosanitario di Ponente ma non sono ricompresi in nessuna Unione.

La collaborazione tra i due Comuni è già stata sperimentata nel tempo attraverso la stipula di convenzioni per l'esercizio in forma associata di alcune funzioni (tra le quali quella di protezione civile, quella per l'utilizzo dei locali scolastici e quella per la promozione turistica e l'ufficio informazioni turistiche) ma l'intenzione è di ricercare e mettere in atto tra i due enti processi di integrazione/collaborazione capaci di generare nuove sinergie.

L'obiettivo è quello di qualificare l'azione amministrativa e di favorire al contempo lo sviluppo dei territori, garantendo qualità dei servizi, liberando risorse utili a nuovi investimenti funzionali, razionalizzando la spesa corrente e riducendo i costi della politica.

I Comuni di Borgonovo Val Tidone e Ziano Piacentino hanno pertanto intrapreso la strada della fusione ritenendola quella più efficace per avere maggiore efficienza nell'organizzazione comunale (con una più razionale divisione del lavoro, una maggior specializzazione del personale, una adeguata omogeneizzazione delle strutture informatiche etc), per garantire ai cittadini servizi omogenei e qualitativamente elevati in

tutto il territorio e per avere un maggior peso politico e contrattuale sia rispetto alle altre istituzioni pubbliche sia rispetto ai soggetti privati in primis le aziende fornitrici di servizi.

Per appurare la fattibilità di tale fusione e verificare la sussistenza di tutti i requisiti richiesti dalla legge regionale n.24/1996 (art.3), i Comuni hanno commissionato alla Società SCS Consulting S.p.A uno studio di fattibilità per avere una disamina approfondita sugli aspetti organizzativi, economici e finanziari dei due enti, per prefigurare i possibili vantaggi/rischi derivanti dalla fusione e per ipotizzare le azioni di accompagnamento necessarie alla realizzazione di tale percorso.

Lo studio, oltre ad una prima parte introduttiva e di inquadramento, è strutturato in 6 capitoli: *“Dimensioni ambientali, storiche e culturali della fusione”, “Dimensioni economiche”, “Dimensioni organizzative e di servizio”, “Determinanti della fusione”, “Benefici attesi dalla fusione”, “Considerazioni finali”* .

Per quanto concerne i **profili territoriali ed economico-sociali**, i due Comuni appaiono tra loro complementari sia per quanto concerne la presenza di servizi sul territorio e le infrastrutture viarie (il Comune di Borgonovo VT si caratterizza per la presenza di strutture non presenti nel Comune di Ziano P.) sia per quanto riguarda la vocazione produttiva e turistica dei territori (il Comune di Borgonovo VT rileva una spiccata capacità attrattiva delle iniziative fieristiche mentre il Comune di Ziano P. ha una spiccata vocazione vitivinicola). Le dinamiche legate alla popolazione sono tendenzialmente omogenee con alcune differenze in considerazione della percentuale della popolazione anziana e straniera.

La **dimensione economica** dei due enti viene tratteggiata utilizzando principalmente i bilanci relativi agli esercizi del triennio 2012 – 2013 ed esaminando i dati relativi al livello di indebitamento, all'equilibrio di parte corrente, alla gestione dei residui e alle spese per funzioni.

Rispetto alla **dimensione organizzativa** si evidenzia la necessità di una ripartizione delle risorse umane coerente con l'assetto gestionale che il nuovo ente dovrà avere, migliorando l'efficacia dell'organizzazione anche attraverso l'impiego di sistemi informatici adeguati.

Per quanto riguarda invece i **servizi erogati** dai due comuni, l'analisi è strutturata per settori e/o categorie di servizi (Affari generali, servizi alla persona, gestione del territorio, servizi economici e finanziari e Polizia Municipale) mettendo in evidenza i profili di omogeneità e disomogeneità esistenti. Dal confronto emerge una situazione che complessivamente intesa, pur non essendo priva di elementi/caratteri di disomogeneità, risulta del tutto compatibile e favorevole al processo di fusione.

Lo studio di fattibilità presenta poi un *focus* sui punti nodali sui quali intervenire per uno sviluppo efficace del processo di fusione ovvero la definizione della macrostruttura dell'ente, la supervisione/regolamentazione dei procedimenti amministrativi in corso, l'armonizzazione degli appalti e degli affidamenti in essere, il tema della gestione del patrimonio (e quindi anche dell'indebitamento) degli enti ed infine la definizione del sistema informativo.

L'analisi prosegue poi con una enunciazione dei benefici (economici e non) attesi dalla fusione .

Per concretizzare ed accelerare il processo di costituzione del nuovo Comune, lo studio individua inoltre alcune azioni volte a “massimizzare le opportunità” legate al processo di fusione evidenziando la necessità:

- di dotarsi di un piano di comunicazione rivolto sia al personale degli enti interessati (in modo da favorire la collaborazione tra i futuri uffici del nuovo Comune) che ai cittadini dei due Comuni (sia per promuovere le fusione che per informarli sulle attività e i servizi del nuovo Ente);
- di saper gestire le eventuali resistenze privilegiando strumenti decisionali e di programmazione adeguatamente inclusivi;
- di definire puntualmente gli indirizzi e le scelte strategico-organizzative per il nuovo Comune.

L'analisi di fattibilità allegata alle delibere comunali quale parte integrante e sostanziale delle stesse ha quindi evidenziato la sussistenza di tutti i requisiti richiesti dall'art. 3 della LR 24/1996.

In ragione di ciò, i Comuni di Borgonovo Val Tidone e Ziano Piacentino hanno sollecitato l'iniziativa legislativa della Giunta regionale per la loro fusione, ai sensi dell'articolo 8, comma 2, l.r. n. 24/1996 (con istanza congiunta dei due Sindaci del 13.11.2015 prot.n.11794 acquisita dalla Regione Emilia-Romagna il 13.11.15 prot. PG/2015/0827720 - alla quale è stata allegata la delibera del consiglio comunale di Borgonovo Val Tidone n.45 del 11.11.2015 e la delibera del Consiglio comunale di Ziano Piacentino n.30 del 12.11.2015 entrambe approvate con la maggioranza dei due terzi dei consiglieri assegnati così come previsto dal D.lgs 267/2000 art.6 comma 4);

La Giunta regionale, aderendo a tale istanza assunta dai Comuni interessati nel rispetto dei quorum deliberativi previsti, procede ora a presentare il progetto di legge recante "Istituzione di nuovo Comune mediante fusione dei Comuni di Borgonovo Val Tidone e Ziano Piacentino nella Provincia di Piacenza" ritenendo sussistenti i presupposti di forma e di sostanza necessari al fine di attivare la procedura di fusione.

La presente relazione accompagna il suddetto progetto di legge, illustrando i presupposti e gli elementi tecnici che la l.r. n. 24 del 1996 richiede a supporto del progetto di fusione.

Il progetto di legge regionale è stato sottoposto in data 24 novembre 2015 al Consiglio delle Autonomie Locali (ex art. 6 della LR. 13 del 2009) che ha espresso parere favorevole;

3. Territorio del nuovo Comune

In conformità a quanto disposto dall'articolo 3, comma 1, l.r. n. 24/1996 (ai sensi del quale *"Le modifiche delle circoscrizioni comunali e l'istituzione di nuovi Comuni possono riguardare esclusivamente territori contigui di Comuni appartenenti alla stessa Provincia"*) i due Comuni di Borgonovo Val Tidone e Ziano Piacentino afferiscono alla Provincia di Piacenza e sono tra loro contigui, come risulta dall'allegata rappresentazione cartografica.

I confini del nuovo comune generato dalla fusione dei comuni di Ziano Piacentino e Borgonovo Val Tidone della Provincia di Piacenza, sono stati costruiti derivandoli dalle geometrie dei limiti amministrativi regionali del Database Topografico regionale rilascio 2013.

Le operazioni di fusione delle geometrie sono state eseguite mantenendo accuratamente congruenti gli archi esterni che compongono il nuovo confine comunale, in modo da garantire che le geometrie dei comuni adiacenti non abbiano subito alcuna modifica. Al termine delle operazioni di generazione della nuova geometria sono stati eseguiti alcuni controlli per testare il risultato:

- Controllo di correttezza topologica tra i poligoni originali e il risultato delle operazioni di fusione, rilevando la totale sovrapposizione degli archi di confine.
- Sovrapposizione dell'insieme dei fogli di mappa catastali dei comuni originari alla nuova geometria, rilevando la permanenza dell'accuratezza geometrica tra i precedenti confini e i nuovi
- Sovrapposizione della nuova geometria alla Carta Tecnica Regionale scala 1:5.000, rilevando una perfetta congruenza con i limiti morfologici degli oggetti cartografici rappresentati.

Il nuovo comune avrà un perimetro di 57,38 Km. Si posiziona geograficamente al confine tra la provincia di Piacenza a cui appartiene e la Regione Lombardia. Confina con i comuni di Castel San Giovanni, Sarmato, Rottofreno, Gragnano Trebbiense, Agazzano, Pianello Val Tidone e Nibbiano sempre della provincia di Piacenza ed i comuni di Rovescala, e Santa Maria della Versa in provincia di Pavia della Regione Lombardia.

4. Indicazioni di natura demografica, socio-economica, patrimoniale e finanziaria degli enti locali interessati e prospettive di organizzazione e gestione di servizi e funzioni istituzionali e amministrative nel territorio del nuovo Comune

Comuni	Residenti all'1.1.2015	Superficie in Km²	Abitanti per Km²
Borgonovo V.T	7.887	51,22	153,98
Ziano P.	2.577	32,78	78,61
Totale	10.464	84	124,57

Per una puntuale ricostruzione delle indicazioni di natura socio-economica, patrimoniale e finanziaria degli enti locali interessati, si ritiene di rinviare ai contenuti dello studio di fattibilità come espressamente indicato nelle richiamate deliberazioni dei Consigli comunali con le quali è stata richiesta l'iniziativa legislativa della Giunta regionale.

5. Illustrazione dei contenuti del progetto di legge regionale

Il progetto di legge regionale si compone di **sei articoli**.

L'**articolo 1** è composto da quattro commi. Il **comma 1** prevede l'istituzione del nuovo Comune nella Provincia di Piacenza, mediante fusione dei due Comuni di Borgonovo Val Tidone e Ziano Piacentino, a decorrere dal 1° gennaio 2017. La scelta della data di decorrenza del 1° gennaio consente di semplificare l'adozione di una serie di atti, soprattutto di natura economico finanziaria, e permette di programmare le prime elezioni del nuovo Comune in coincidenza con la tornata elettorale amministrativa generale del 2017, riducendo al minimo il lasso di tempo in cui il nuovo Comune dovrà essere retto da un organo straordinario. Il **comma 2** dà atto del fatto che la denominazione del nuovo Comune sarà definita a seguito del referendum consultivo, che deve obbligatoriamente essere indetto, ai sensi dell'art. 133 comma 2 della Costituzione, anche per modificare le denominazioni dei Comuni. Al riguardo, nelle deliberazioni dei Consigli comunali con le quali è stata proposta l'istanza alla Giunta regionale, è stata individuata una rosa di possibili denominazioni del nuovo Comune (Borgonovo e Ziano, Borgonovo – Ziano, Val Tidone) la cui scelta sarà quindi rimessa a quesito referendario. Il **comma 3** precisa che il

territorio del nuovo Comune è costituito dal territorio dei Comuni d'origine, come da allegata cartografia descritta ed elaborata secondo le modalità di cui al paragrafo 3 della presente relazione. Il **comma 4** rinvia all'Osservatorio regionale del processo di fusione dei Comuni già istituito ai sensi dell'art.4 comma 5 della LR 07 febbraio 2013 n.1 (per il progetto di fusione della Valsamoggia) e finalizzato a monitorare gli effetti che scaturiscono dal processo di fusione prevedendo l'integrazione di tale organo con i funzionari del nuovo Comune.

L'**articolo 2** contiene norme di natura ricognitiva declinate in due commi, nei quali, in conformità alle disposizioni di cui agli articoli 15, comma 2 e 16 del decreto legislativo 18 agosto 2000, n. 267, si ribadisce che lo Statuto del nuovo Comune deve prevedere che alle comunità di origine o ad alcune di esse siano assicurate adeguate forme di partecipazione e di decentramento dei servizi, nonché l'istituzione di municipi nei territori delle comunità di origine o di alcune di esse, prevedendo anche organi eletti a suffragio universale diretto. Il **comma 2** precisa altresì che agli amministratori dei municipi si applica la disciplina sullo *status* degli amministratori locali nei limiti previsti dalla legge statale, competente in materia in via esclusiva.

L'**articolo 3** contiene una serie di norme volte a regolare la successione nei rapporti giuridici, finanziari, patrimoniali. Il **comma 1** prevede il generale subentro del nuovo Comune nella titolarità delle posizioni e dei rapporti giuridici attivi e passivi afferenti ai Comuni d'origine, ai sensi dell'art. 14, comma 2, della legge regionale n. 24 del 1996 a cui fanno seguito le norme sul trasferimento al nuovo Comune dei beni demaniali e patrimoniali (**comma 2**) e sul trasferimento del personale dei preesistenti Comuni al Comune di nuova istituzione (**comma 3**). La disciplina contenuta in tale articolo è peraltro completata da quanto previsto dalla legge 7 aprile 2014 n.56 all'art.1 commi 128 e 123. Tali norme precisano, infatti che il trasferimento della proprietà dei beni mobili ed immobili dai comuni estinti al nuovo comune è esente da oneri fiscali e che, per quanto riguarda il personale, nell'anno di estinzione del Comune, le risorse destinate alle politiche di sviluppo delle risorse umane e alla produttività del personale di cui al CCNL relativo al comparto Regioni e autonomie locali del 1 aprile 1999 , confluiscono per l'intero importo, in un unico fondo del nuovo comune avente medesima destinazione. Il **comma 4** dispone la vigenza degli strumenti urbanistici dei preesistenti Comuni con riferimento agli ambiti territoriali d'origine dei Comuni che li hanno approvati, sino a quando non vi provvederà il Comune di nuova istituzione, ai sensi dell'art. 14, comma 3 della legge regionale n. 24 del 1996.

L'**articolo 4** dispone la concessione dei contributi regionali nel rispetto dei criteri individuati dall'art. 16 della l.r. 30 giugno 2008 n. 10 e specificati dal programma di riordino territoriale. Per l'anno 2015 i criteri per la quantificazione dei contributi spettanti alle nuove fusioni di comuni sono precisati nella DGR n.329 del 31 marzo 2015 recante "Stralcio del programma di riordino territoriale recante i criteri per quantificare i contributi alle nuove fusioni di comuni intraprese nell'anno 2015. Proroga del termine di rendicontazione dei contributi straordinari concessi nel 2014 ai comuni istituiti mediante fusione". Al **comma 1** si **precisa** che i criteri di quantificazione sono dati dalla popolazione e dal territorio complessivi, dal numero dei Comuni e dal volume complessivo delle spese correnti. Sulla base di tali criteri, come specificati nell'ambito del programma di riordino territoriale ai sensi del citato art. 16, il **comma 2** definisce la quantificazione del contributo ordinario della durata complessiva di quindici anni, fissandolo in euro 156.000 di ammontare costante nel tempo.

Di seguito il calcolo del Contributo ordinario annuale, della durata di 15 anni, secondo i criteri della DGR 329/2015 citata, Allegato A, commi da 8 a 13:

Dati relativi all'aggregazione di Comuni	Fascia	Importo contributo
Numero dei Comuni coinvolti: 2	Questa quota di contributo richiede un minimo di 3 comuni	0
Tab. A - Totale popolazione dei Comuni: 10.464 abitanti	da 10.001 – 25.000 abitanti	€. 64.000,00
Tab. A -Totale territorio dei Comuni: Km ² 84	Da 50-100 Km ² .	€. 52.000,00
Tab B -Volume delle spese correnti dei Comuni: Euro 7.041.793	Da 5.000.000 – 10.000.000 Euro	€. 40.000,00
Totale contributo per 15 anni		€. 156.000,00

Oltre al contributo ordinario è previsto anche un contributo straordinario in conto capitale, a titolo di compartecipazione alle spese iniziali, della durata di tre anni e pari a 150.000 euro all'anno, ai sensi dell'art. 16, comma 4 della legge regionale n. 10 del 2008 (**comma 3**).

Di seguito il calcolo del Contributo straordinario annuale, della durata di 3 anni, secondo i criteri della DGR 329/2015 citata, Allegato A, commi 3 e 5:

Dati relativi all'aggregazione di Comuni	Fascia		Importo contributo
2 comuni con 45 dipendenti	numero comuni: da 2 a 3	Numero dipendenti superiore a 30	Euro 150.000

Il **comma 4** conferma per il nuovo Comune, per i dieci anni successivi alla sua costituzione, priorità assoluta nei programmi e nei provvedimenti regionali di settore che prevedono contributi a favore degli enti locali e lo equipara ad una Unione di Comuni ai fini dell'accesso ai contributi previsti da programmi e provvedimenti regionali di settore riservati a forme associative di Comuni, ad eccezione che per i contributi regolati dal programma di riordino territoriale. Il **comma 5**, in armonia con l'evoluzione della disciplina normativa in materia ed ai sensi dell'art. 1 comma 131 della legge 7 aprile 2014, n. 56, impegna altresì la Regione, ove possibile, a sostenere il nuovo Comune mediante misure di flessibilità della regola del pareggio di bilancio per consentire un aumento degli impegni di spesa in conto capitale”.

L'articolo 5 definisce le modalità attraverso le quali si provvederà a fornire copertura finanziaria alle norme relative alla concessione dei contributi regionali per il nuovo Comune ovvero attraverso specifici accantonamenti iscritti nel fondo speciale destinato alla copertura finanziaria di provvedimenti legislativi che si prevede di approvare nel corso degli esercizi finanziari compresi nel bilancio pluriennale.

Infine, l'**articolo 6** contiene disposizioni volte a regolare la fase transitoria, dall'istituzione del nuovo Comune fino alla prima elezione dei relativi organi, nella tornata elettorale del 2017. Il **comma 1** prevede che i Sindaci dei Comuni di origine, entro il 31 dicembre 2016, d'intesa tra loro, formulino proposte e adottino provvedimenti utili per consentire la piena operatività del nuovo Comune dal 1° gennaio 2017, sia con riguardo all'organizzazione amministrativa sia in riferimento a tutti gli interessi primari dei cittadini, con l'obiettivo di garantire continuità nell'accesso alle prestazioni ed evitare qualsiasi aggravamento in capo ai cittadini stessi. Il **comma 2** riconosce in capo al Comitato dei Sindaci dei preesistenti comuni, istituito senza costi aggiuntivi a carico del bilancio regionale ai sensi dell'art. 1 comma 120 della legge 7 aprile 2014, n. 56, il compito di coadiuvare il commissario nominato per la gestione del comune derivante da fusione sino alla elezione dei nuovi organi. Si prevede che il Comitato venga consultato sullo schema di bilancio e sull'eventuale adozione di varianti agli strumenti urbanistici. Il **comma 3** stabilisce che, in via transitoria, alla data di istituzione del nuovo comune, gli organi di revisione contabile dei comuni preesistenti alla fusione decadono e, fino alla nomina dell'organo di revisione contabile del nuovo comune, le funzioni sono svolte provvisoriamente dall'organo di revisione contabile in carica, alla data dell'estinzione, nel comune di maggiore dimensione demografica. Il **comma 4** precisa che, ai fini dell'applicazione dell'articolo 163 del D.lgs. 18 agosto 2000, n. 267, nel Comune di nuova istituzione, per stabilire il limite degli stanziamenti dell'anno precedente si fa riferimento alla sommatoria delle risorse stanziare nei bilanci definitivamente approvati dai comuni estinti. Il **comma 5** contiene una norma relativa alla *prorogatio* dei consiglieri comunali dei Comuni estinti in seno agli enti di secondo grado, stabilendo che i consiglieri comunali cessati per effetto dell'estinzione dei comuni d'origine, continuano ad esercitare, fino alla nomina dei successori, gli incarichi esterni loro eventualmente attribuiti, conformemente all'articolo 141, comma 5, del decreto legislativo n. 267 del 2000 e che i tutti i soggetti nominati dal Comune estinto per fusione in enti, aziende, istituzioni o altri organismi continuano ad esercitare il loro mandato fino alla nomina dei successori. Il **comma 6** dispone, conformemente a quanto disposto dall'art.1 comma 109 della legge 7 aprile 2014 n.56, che agli amministratori del nuovo Comune nato dalla fusione di più comuni aventi una popolazione inferiore a 5000 abitanti si applicano, limitatamente al primo mandato amministrativo, le disposizioni in materia di ineleggibilità, incandidabilità, inconferibilità e incompatibilità previste dalla legge per i comuni con popolazione inferiore a 5.000 abitanti. Il **comma 7** rinvia, per tutto quanto non espressamente contenuto nella presente legge, alle altre leggi statali e regionali in materia di fusioni.

Progetto di legge regionale recante “Istituzione di nuovo Comune mediante fusione dei Comuni di Borgonovo Val Tidone e Ziano Piacentino nella Provincia di Piacenza”

Art. 1

Istituzione di nuovo Comune mediante fusione

1. Ai sensi dell'articolo 15 del Decreto legislativo 18 agosto 2000, n. 267 (Testo unico delle leggi sull'ordinamento degli enti locali) e della legge regionale 8 luglio 1996, n. 24 (Norme in materia di riordino territoriale e di sostegno alle unioni e alle fusioni di comuni), è istituito, nella Provincia di Piacenza, un unico Comune mediante fusione dei contigui Comuni di Borgonovo Val Tidone e Ziano Piacentino, a decorrere dal 1° gennaio 2017.
2. Tenendo conto degli esiti del referendum consultivo regionale indetto ai sensi degli articoli 11 e 12 della legge regionale 8 luglio 1996, n. 24 (Norme in materia di riordino territoriale e di sostegno alle unioni e alle fusioni di comuni), il nuovo Comune è denominato
3. Il territorio del nuovo Comune è costituito dai territori già appartenenti ai Comuni di Borgonovo Val Tidone e Ziano Piacentino come risultante dall'allegata cartografia.
4. Il monitoraggio degli effetti scaturenti dal processo di fusione è esercitato dall'Osservatorio regionale di cui all'art. 4 comma 5 della LR 07 febbraio 2013 n.1 (recante “*Istituzione del Comune di Valsamoggia mediante fusione dei Comuni di Bazzano, Castello di Serravalle, Crespellano, Monteveglio e Savigno nella provincia di Bologna*”) che viene a tal fine integrato con la partecipazione di funzionari del nuovo Comune.

Art. 2

Partecipazione e municipi

1. Ai sensi dell'articolo 15, comma 2, del decreto legislativo n. 267 del 2000, lo Statuto del nuovo Comune deve prevedere che alle comunità di origine, o ad alcune di esse, siano assicurate adeguate forme di partecipazione e di decentramento dei servizi.
2. Ai sensi dell'articolo 16 del decreto legislativo n. 267 del 2000, lo Statuto del nuovo Comune può prevedere l'istituzione di municipi nei territori delle comunità di origine o di alcune di esse. Statuto e regolamento comunali possono disciplinare l'organizzazione e le funzioni dei municipi, prevedendo anche organi eletti a suffragio universale diretto. Agli amministratori dei municipi si applica la disciplina sullo status degli amministratori locali, di cui al titolo III, capo IV, del decreto legislativo n. 267 del 2000 e comunque nei limiti previsti dalla legge statale.

Art. 3

Successione nei rapporti giuridici, finanziari, patrimoniali

1. Il Comune di nuova istituzione subentra nella titolarità delle posizioni e dei rapporti giuridici attivi e passivi che afferiscono ai preesistenti Comuni di Borgonovo Val Tidone e Ziano Piacentino, ai sensi dell'articolo 14, comma 2, lettera a), della legge regionale n. 24 del 1996.
2. I beni demaniali e patrimoniali dei preesistenti Comuni di Borgonovo Val Tidone e Ziano Piacentino sono trasferiti al demanio ed al patrimonio del Comune di nuova istituzione.
3. Il personale dei preesistenti Comuni di Borgonovo Val Tidone e Ziano Piacentino è trasferito al Comune di nuova istituzione ai sensi dell'articolo 2112 del Codice civile (Mantenimento dei diritti dei lavoratori in caso di trasferimento d'azienda) e nel rispetto di quanto previsto dall'art. 31 del d.lgs. 165 del 2001 (Norme generali sull'ordinamento del lavoro alle dipendenze delle amministrazioni pubbliche).
4. I regolamenti e gli atti amministrativi a contenuto generale, ivi compresi gli strumenti urbanistici, dei Comuni di Borgonovo Val Tidone e Ziano Piacentino, restano in vigore, in quanto compatibili, ai sensi dell'art.14, comma 3, della legge regionale n. 24 del 1996, sino a quando non vi provveda il Comune di nuova istituzione.

Art. 4

Contributi regionali

1. Nel rispetto dei criteri individuati dall'articolo 16 della legge regionale 30 giugno 2008, n. 10 (Misure per il riordino territoriale, l'autoriforma dell'amministrazione e la razionalizzazione delle funzioni) e specificati dal programma di riordino territoriale, la Regione quantifica i contributi per le fusioni in base ai criteri della popolazione e del territorio complessivi, del numero dei Comuni e del volume complessivo delle spese correnti.
2. La Regione eroga al Comune di nuova istituzione un contributo annuale, di ammontare costante, della durata complessiva di quindici anni, pari a 156.000 euro all'anno.
3. Al Comune di nuova istituzione viene concesso, a titolo di compartecipazione alle spese iniziali, un contributo straordinario in conto capitale della durata di tre anni, ai sensi dell'articolo 16, comma 4, della legge regionale n. 10 del 2008, pari a 150.000 euro all'anno.
4. Per i dieci anni successivi alla sua costituzione, il nuovo Comune:
 - a) ha priorità assoluta nei programmi e nei provvedimenti regionali di settore che prevedono contributi a favore degli enti locali;
 - b) è equiparato ad una Unione di Comuni ai fini dell'accesso ai contributi previsti da programmi e provvedimenti regionali di settore riservati a forme associative di Comuni, ad eccezione che per i contributi regolati dal programma di riordino territoriale.
5. La Regione, in armonia con l'evoluzione della disciplina normativa in materia ed ai sensi dell'art. 1 comma 131 della legge 7 aprile 2014, n. 56, può sostenere il nuovo Comune mediante misure di flessibilità della regola del pareggio di bilancio per consentire un aumento degli impegni di spesa in conto capitale”.

Art. 5

Norma finanziaria

1. Agli oneri derivanti da quanto disposto dall'articolo 4, commi 2 e 3 della presente legge, per l'esercizio finanziario 2017, la Regione fa fronte mediante l'istituzione nella parte spesa del bilancio regionale di appositi capitoli nell'ambito di unità previsionali di base esistenti o mediante l'istituzione di nuove unità previsionali di base o apportando eventuali modificazioni a capitoli e unità previsionali di base esistenti, la cui copertura è assicurata dai fondi a tale scopo specifico accantonati nell'ambito del fondo speciale di cui alla U.P.B. 1.7.2.2.29100, capitolo U 86350 “Fondo speciale per far fronte agli oneri derivanti da provvedimenti legislativi regionali in corso di approvazione – spese correnti” del bilancio regionale per l'esercizio finanziario 2015 e pluriennale 2015- 2017.
2. La Giunta regionale è autorizzata a provvedere, con proprio atto, alle variazioni di bilancio che si rendessero necessarie.
3. Per gli esercizi successivi al 2017, la Regione provvede al finanziamento degli interventi di cui all'articolo 4, commi 2 e 3 della presente legge, nell'ambito degli stanziamenti annualmente autorizzati ai sensi di quanto disposto dall'articolo 37 della legge regionale 15 novembre 2001, n. 40 (Ordinamento contabile della Regione Emilia-Romagna, abrogazione della L.R. 6 luglio 1977, n. 31 e della L.R. 27 marzo 1972, n. 4) e dall'articolo 38 del Decreto legislativo 23 giugno 2011, n. 118 (Disposizioni in materia di armonizzazione dei sistemi contabili e degli schemi di bilancio delle Regioni, degli enti locali e dei loro organismi, a norma degli articoli 1 e 2 della legge 5 maggio 2009, n. 42).

Art. 6

Disposizioni transitorie

1. I Sindaci dei Comuni di origine, entro il 31 dicembre 2016, d'intesa tra loro, formulano proposte e adottano provvedimenti utili per consentire la piena operatività del nuovo Comune dal 1° gennaio 2017, sia con riguardo all'organizzazione amministrativa sia in riferimento a tutti gli interessi primari dei cittadini, con l'obiettivo di garantire continuità nell'accesso alle prestazioni ed evitare qualsiasi aggravamento in capo ai cittadini stessi.
2. Il Comitato dei Sindaci dei preesistenti Comuni, istituito senza costi aggiuntivi a carico del bilancio regionale ai sensi dell'art. 1 comma 120 della legge 7 aprile 2014, n. 56, coadiuva il commissario nominato per la gestione del comune derivante da fusione, a decorrere dal 1 gennaio 2017 e sino alla elezione dei nuovi organi. Tale Comitato viene consultato sullo schema di bilancio e sull'eventuale adozione di varianti agli strumenti urbanistici.
3. Ai sensi dell'art. 1 co. 124 lett. b), della legge 7 aprile 2014, n. 56, alla data di istituzione del nuovo Comune, gli organi di revisione contabile dei Comuni preesistenti decadono e, fino alla nomina dell'organo di revisione contabile del nuovo Comune, le funzioni sono svolte provvisoriamente dall'organo di revisione contabile in carica, alla data dell'estinzione, nel Comune di maggiore dimensione demografica.
4. In conformità all'art. 1, comma 125, lettera b) della legge 7 aprile 2014, n. 56, ai fini dell'applicazione dell'articolo 163 del decreto legislativo n. 267 del 2000, nel Comune di nuova istituzione, per stabilire il limite degli stanziamenti dell'anno precedente si fa riferimento alla sommatoria delle risorse stanziare nei bilanci definitivamente approvati dai Comuni estinti.
5. Ai sensi dell'art. 1, comma 122, della legge n. 56 del 2014, in conformità all'articolo 141, comma 5, del decreto legislativo n. 267 del 2000, i consiglieri comunali cessati per effetto dell'estinzione dei Comuni d'origine, continuano ad esercitare, fino alla nomina dei successori, gli incarichi esterni loro eventualmente attribuiti. Tutti i soggetti nominati dal Comune estinto per fusione in enti, aziende, istituzioni o altri organismi continuano ad esercitare il loro mandato fino alla nomina dei successori.
6. Agli amministratori del nuovo Comune, nato dalla fusione di più comuni aventi popolazione inferiore a 5.000 abitanti, si applicano per il primo mandato amministrativo, ai sensi dell'art. 1 comma 109 della L. 7 aprile 2014 n. 56, le disposizioni in materia di ineleggibilità, incandidabilità, inconfiribilità e incompatibilità previste dalla legge per i comuni con popolazione inferiore a 5.000 abitanti.
7. Per tutto quanto non espressamente richiamato dalla presente legge si fa rinvio alle disposizioni contenute nelle leggi statali e regionali in materia di fusioni.

Fusione Comuni di Ziano Piacentino e Borgonovo Val Tidone

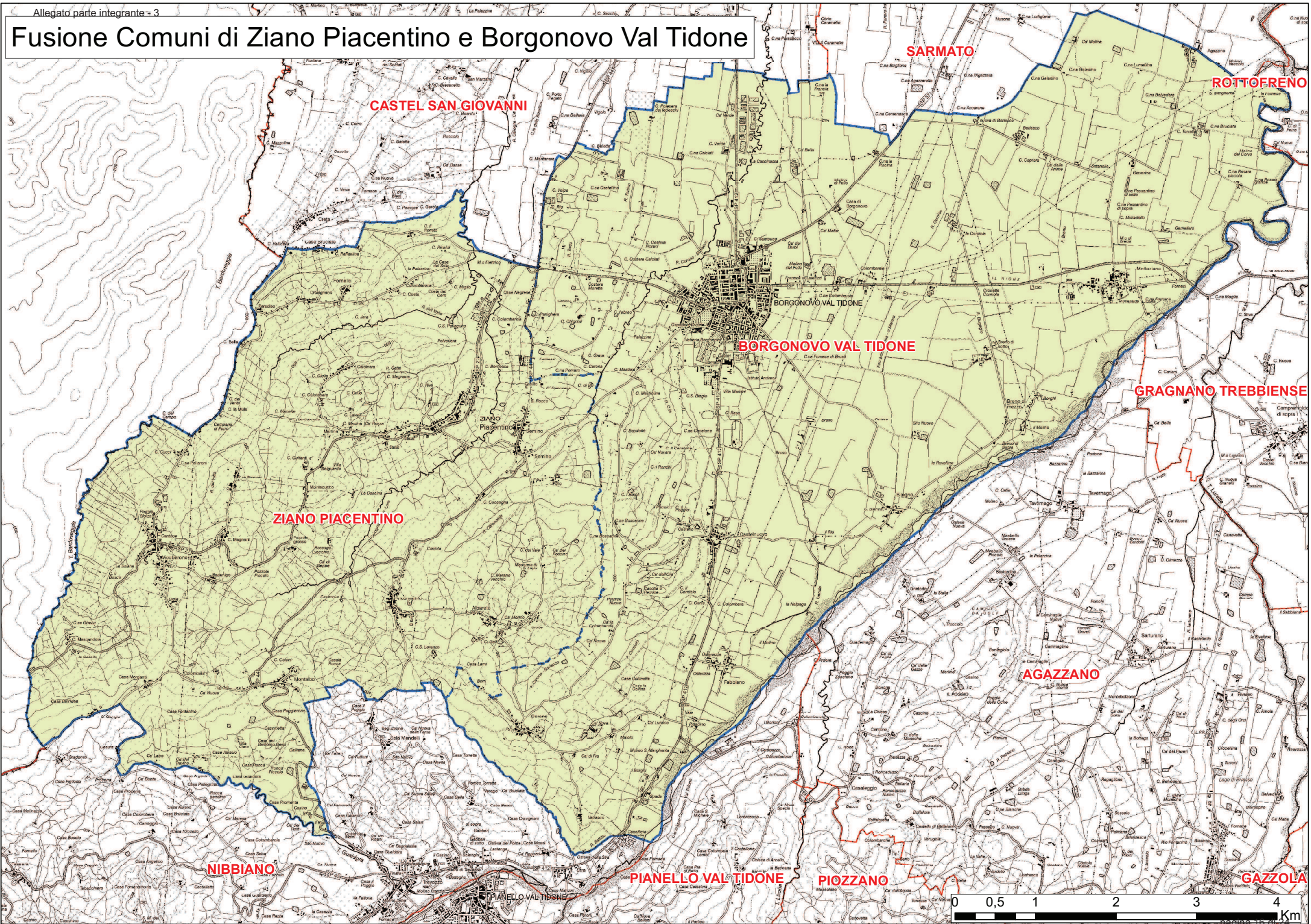

PROGETTO DI LEGGE CON COPERTURA FINANZIARIA “ISTITUZIONE DI NUOVO COMUNE MEDIANTE FUSIONE DEI COMUNI DI BORGONOVO VAL TIDONE E ZIANO PIACENTINO NELLA PROVINCIA DI PIACENZA”

SCHEDA TECNICO FINANZIARIA

Art. 1 Istituzione di nuovo Comune mediante fusione

Il presente articolo contiene una disciplina di tipo regolativo. L'Osservatorio regionale del processo di fusione dei Comuni è già istituito, senza costi aggiuntivi a carico del bilancio regionale, ai sensi dell'articolo 4, comma 5, della legge regionale 7 febbraio 2013, n. 11 (delibera istitutiva DGR 1446 del 6/10/15).

Art. 2 Partecipazione e municipi

Il presente articolo contiene una disciplina di tipo regolativo.

Art. 3 Successione nei rapporti giuridici, finanziari, patrimoniali

Il presente articolo contiene una disciplina di tipo regolativo, che non comporta alcun onere a carico del bilancio regionale.

Art. 4 Contributi regionali e quantificazione

Il comma 1 contiene il rinvio alla disciplina dei criteri e delle modalità per la quantificazione dei contributi previsti dalla legge regionale n. 10 del 2008.

I commi 2 e 3 prevedono l'entità dei contributi regionali destinati al nuovo Comune istituito mediante fusione e, quindi, comportano nuove spese sia correnti (comma 2) sia per investimenti in conto capitale (comma 3).

Di seguito il calcolo del Contributo ordinario annuale, della durata di 15 anni, secondo i criteri della DGR 329/2015 citata, Allegato A, commi da 8 a 13:

Dati relativi all'aggregazione di Comuni	Fascia	Importo contributo
Numero dei Comuni coinvolti: 2	Questa quota di contributo richiede un minimo di 3 comuni	0
Tab. A - Totale popolazione dei Comuni: 10.464 abitanti	da 10.001 – 25.000 abitanti	€. 64.000,00
Tab. A - Totale territorio dei Comuni: Km ² 84	Da 50-100 Km ² .	€. 52.000,00
Tab B - Volume delle spese correnti dei Comuni: Euro 7.041.793	Da 5.000.000 – 10.000.000 Euro	€. 40.000,00
Totale contributo per 15 anni		€. 156.000,00

Di seguito il calcolo del contributo straordinario in conto capitale, a titolo di compartecipazione alle spese iniziali, della durata di tre anni e pari a 150.000 euro all'anno, ai sensi dell'art. 16, comma 4 della legge regionale n. 10 del 2008 (comma 3), quantificato secondo i criteri della DGR 329/2015 citata, Allegato A, commi 3 e 5:

Dati relativi all'aggregazione di	Fascia	Importo contributo
-----------------------------------	--------	--------------------

Comuni			
2 comuni con 45 dipendenti	numero comuni: da 2 a 3	Numero dipendenti superiore a 30	Euro 150.000

Per la copertura degli oneri si rinvia alle note riferite all'art. 6 "Norma finanziaria".

Art. 5 Norma finanziaria

Il presente articolo prevede la copertura finanziaria degli oneri derivanti dai contributi previsti dall'articolo 4 per l'esercizio finanziario 2017 mediante l'accantonamento iscritto nell'ambito del fondo speciale per provvedimenti legislativi che si prevede di approvare nel corso dell'esercizio finanziario 2015 di cui alla U.P.B. 1.7.2.2.29100, capitolo U86350 "Fondo speciale per far fronte agli oneri derivanti da provvedimenti legislativi regionali in corso di approvazione – spese correnti" del bilancio regionale per l'esercizio finanziario 2015 e pluriennale 2015- 2017. Per gli esercizi successivi al 2017, la Regione provvede al finanziamento degli interventi di cui all'articolo 4, con i fondi autorizzati nella unità previsionale di base e relativo capitolo del bilancio regionale, nell'ambito delle disponibilità annualmente autorizzate dalla legge di bilancio ai sensi di quanto disposto dall'articolo 37 della legge regionale 15 novembre 2001, n. 40 (Ordinamento contabile della Regione Emilia-Romagna, abrogazione della L.R. 6 luglio 1977, n. 31 e della L.R. 27 marzo 1972, n. 4) e dall'articolo 38 del Decreto legislativo 23 giugno 2011, n. 118.

Art. 6 Disposizioni transitorie

Il presente articolo contiene una disciplina di tipo regolativo. L'istituzione dell'organismo consultivo, composto dai Sindaci dei preesistenti Comuni di origine, non comporta costi aggiuntivi a carico del bilancio regionale in quanto ai partecipanti non sono riconosciuti rimborsi spese e gettoni di presenza.

TABELLA RIASSUNTIVA DELLA COPERTURA DEGLI ONERI PREVISTI DAL PROGETTO DI LEGGE

ONERI PREVISTI	Esercizio in corso	Pluriennale 2° esercizio (1)	Pluriennale 3° esercizio (1)
Nuove o maggiori spese correnti a decorrere dall'esercizio 2017 (articolo 4)			Euro 156.000
Nuove o maggiori spese d'investimento a decorrere dall'esercizio 2017 (articolo 4)			Euro 150.000
Minori entrate (art./artt.)			
Totale oneri da coprire			Euro 306.000

MEZZI DI COPERTURA			
Utilizzo accantonamenti iscritti nei fondi speciali (capitolo 86350)			Euro 306.000
Riduzioni di precedenti autorizzazioni di spesa			
Nuove o maggiori entrate (art./artt.)			
Totale mezzi di copertura			Euro 306.000

(1) Nel caso di oneri quantificati che si riflettono sugli esercizi compresi nel bilancio pluriennale.

Modalità di copertura negli anni successivi (2):

Per gli esercizi successivi al 2017, la Regione provvede al finanziamento degli interventi di cui all'articolo 4, commi 2 e 3 della presente legge, con i fondi autorizzati nella unità previsionale di base e relativo capitolo del bilancio regionale, nell'ambito delle disponibilità annualmente autorizzate dalla legge di bilancio ai sensi di quanto disposto dall'articolo 37 della legge regionale 15 novembre 2001, n. 40 (Ordinamento contabile della Regione Emilia-Romagna, abrogazione della L.R. 6 luglio 1977, n. 31 e della L.R. 27 marzo 1972, n. 4) e dall'articolo 38 del Decreto legislativo 23 giugno 2011, n. 118.

(2) Nel caso di oneri non quantificati al punto precedente.

REGIONE EMILIA-ROMAGNA

Atti amministrativi

GIUNTA REGIONALE

Filomena Terzini, Direttore generale della DIREZIONE GENERALE CENTRALE AFFARI ISTITUZIONALI E LEGISLATIVI esprime, ai sensi dell'art. 37, quarto comma, della L.R. n. 43/2001 e della deliberazione della Giunta Regionale n. 2416/2008 e s.m.i., parere di regolarità amministrativa in merito all'atto con numero di proposta GPG/2015/2161

data 19/11/2015

IN FEDE

Filomena Terzini

REGIONE EMILIA-ROMAGNA

Atti amministrativi

GIUNTA REGIONALE

Maurizio Ricciardelli, Responsabile del SERVIZIO AFFARI LEGISLATIVI E QUALITA' DEI PROCESSI NORMATIVI esprime, ai sensi della deliberazione della Giunta Regionale n. 2416/2008 e s.m.i., il parere di adeguatezza tecnico-normativa in merito all'atto con numero di proposta GPG/2015/2161

data 24/11/2015

IN FEDE

Maurizio Ricciardelli

REGIONE EMILIA-ROMAGNA

Atti amministrativi

GIUNTA REGIONALE

Filomena Terzini, Direttore generale della DIREZIONE GENERALE CENTRALE AFFARI ISTITUZIONALI E LEGISLATIVI esprime, ai sensi della deliberazione della Giunta Regionale n. 2416/2008 e s.m.i., il parere di legittimità in merito all'atto con numero di proposta GPG/2015/2161

data 24/11/2015

IN FEDE

Filomena Terzini

REGIONE EMILIA-ROMAGNA

Atti amministrativi

GIUNTA REGIONALE

Antonella Soldati, Responsabile del SERVIZIO BILANCIO E FINANZE esprime, ai sensi della deliberazione della Giunta Regionale n. 2416/2008 e s.m.i., il parere sugli equilibri economico-finanziari con oneri a carico del bilancio regionale in merito all'atto con numero di proposta GPG/2015/2161

data 24/11/2015

IN FEDE

Antonella Soldati

omissis

L'assessore Segretario: Costi Palma

Il Responsabile del Servizio

Affari della Presidenza

CONSIGLIO AUTONOMIE LOCALI

IL PRESIDENTE

TIPO ANNO NUMERO

PG 2015 / 843637

Del 24 / 11 / 2015

All'Assessore al "Bilancio, riordino istituzionale,
risorse umane e pari opportunità"
Emma Petitti

e p.c. Al Presidente della Giunta regionale
Stefano Bonaccini

Al Vicepresidente e Assessore Politiche welfare e
abitative
Elisabetta Gualmini

Alla Responsabile Servizio Affari della Presidenza
Sonia Cioffi

Al Direttore Generale Affari Istituzionali e Legislativi
Filomena Terzini

Oggetto: Consiglio delle Autonomie Locali. Seduta del 24 Novembre 2015

**Richiesta di parere ai sensi dell'art. 6 della L.R. n. 13/2009 in merito al Progetto di legge di fusione
"Istituzione di nuovo Comune mediante fusione dei Comuni di Borgonovo Val Tidone e Ziano Piacentino
nella Provincia di Piacenza"**

Parere favorevole

Cordiali saluti

Il Presidente

Paolo Lucchi

Viale Aldo Moro 64 Tel. 051.527.4292 4236
40127 Bologna Fax 051.527.4273

e-mail: cal@regione.emilia-romagna.it

a uso interno: DP/ / Classif. INDICE LIV. 1 LIV. 2 LIV. 3 LIV. 4 LIV. 5 ANNO NUM SUB Fasc.

GIUNTA DELLA REGIONE EMILIA ROMAGNA

Questo giorno martedì 24 **del mese di** novembre
dell' anno 2015 **si è riunita nella residenza di** via Aldo Moro, 52 BOLOGNA
la Giunta regionale con l'intervento dei Signori:

1) Bonaccini Stefano	Presidente
2) Gualmini Elisabetta	Vicepresidente
3) Bianchi Patrizio	Assessore
4) Caselli Simona	Assessore
5) Corsini Andrea	Assessore
6) Costi Palma	Assessore
7) Donini Raffaele	Assessore
8) Gazzolo Paola	Assessore
9) Mezzetti Massimo	Assessore
10) Petitti Emma	Assessore
11) Venturi Sergio	Assessore

Funge da Segretario l'Assessore Costi Palma

Oggetto: PROGETTO DI LEGGE REGIONALE RECANTE "ISTITUZIONE DI NUOVO COMUNE MEDIANTE FUSIONE DEI COMUNI DI BORGONOVO VAL TIDONE E ZIANO PIACENTINO, NELLA PROVINCIA DI PIACENZA".

Cod.documento GPG/2015/2161

Num. Reg. Proposta: GPG/2015/2161

LA GIUNTA DELLA REGIONE EMILIA-ROMAGNA

Visti:

- l'art. 133, comma 2, della Costituzione ai sensi del quale "La Regione, sentite le popolazioni interessate, può con sue leggi istituire nel proprio territorio nuovi Comuni e modificare le loro circoscrizioni e denominazioni";
- gli articoli 15 e 16 del decreto legislativo 18 agosto 2000, n. 267, recante "Testo unico delle leggi sull'ordinamento degli enti locali";
- la L.R. 8 luglio 1996, n. 24, recante "Norme in materia di riordino territoriale e di sostegno alle Unioni e alle fusioni di Comuni" che regola il procedimento legislativo di fusione di Comuni in attuazione delle suddette norme, ed in particolare il suo art. 8, comma 2 che consente ai Consigli comunali interessati, impossibilitati ad esercitare direttamente l'iniziativa legislativa popolare per la fusione, di presentare alla Regione formale istanza con la quale chiedere l'iniziativa legislativa della Giunta regionale per la loro fusione;

Acquisita, ai sensi del suddetto art. 8, comma 2, l'istanza congiunta dei Sindaci di Borgonovo Val Tidone e Ziano Piacentino per l'avvio dell'iniziativa legislativa di fusione dei due Comuni (prot. n. 11794 del 13/11/15) con la quale sono state trasmesse alla Giunta regionale la delibera del consiglio comunale di Borgonovo Val Tidone n. 45 del 11/11/2015 e la delibera del Consiglio comunale di Ziano Piacentino n. 30 del 12/11/2015 entrambe approvate con la maggioranza dei due terzi dei consiglieri assegnati così come previsto dal D.Lgs 267/2000 art. 6 comma 4;

Considerato che, dopo la presentazione dell'istanza dei Consigli comunali interessati, il procedimento prosegue con la predisposizione e la presentazione, entro sessanta giorni, da parte della Giunta regionale, del progetto di legge in As-

semblea legislativa, ai sensi dell'art. 8, comma 4, L.R. n. 24/1996;

Tenuto conto:

- che i Comuni di Borgonovo Val Tidone e Ziano Piacentino hanno commissionato alla Società SCS Consulting S.p.A di Zola Predosa uno studio di fattibilità per verificare la sussistenza di tutti i requisiti richiesti dalla stessa legge regionale (art. 3 L.R. n. 24/1996) per addivenire alla fusione e alla conseguente costituzione di un nuovo Comune;
- che tale studio, strutturato in 6 capitoli (*"Dimensioni ambientali, storiche e culturali della fusione"*, *"Dimensioni economiche"*, *"Dimensioni organizzative e di servizio"*, *"Determinanti della fusione"*, *"Benefici attesi dalla fusione"*, *"Considerazioni finali"*) è stato inviato alla Regione Emilia-Romagna quale allegato parte integrante delle delibere più sopra citate;

Ritenuto, oltre a tutto quanto precisato nell'allegata relazione illustrativa al progetto di legge di fusione, di rinviare ai contenuti del richiamato studio di fattibilità, che è parte integrante delle deliberazioni dei consigli comunali, per una più puntuale ricostruzione degli aspetti di natura socio-economica, patrimoniale e finanziaria concernenti gli enti locali interessati a base della scelta di intraprendere il percorso di fusione;

Considerate altresì le prospettive, rappresentate nello studio di fattibilità, di ottimizzazione delle risorse (sia in termini di sfruttamento delle economie di scala nei costi e nei tempi con conseguente maggiori risorse da dedicare ai servizi per i cittadini e le imprese sia attraverso lo sviluppo di professionalità adeguate alla gestione di funzioni specialistiche di progettazione e programmazione), di semplificazione del quadro istituzionale (con la contestuale acquisizione di un maggior peso politico e contrattuale del nuovo ente) e di sviluppo del territorio del nuovo Comune (con la garanzia di servizi omogenei e qualitativamente elevati in tutto il territorio del nuovo Comune);

Preso atto che:

- i Comuni di Borgonovo Val Tidone e Ziano Piacentino appartengono all'ambito ottimale Valtidone così come approvato dalla DGR 286/2013 "Approvazione del programma di riordino territoriale Individuazione degli ambiti territoriali ottimali ai sensi dell'art. 6 della L.R. 21/2012";

- che tali Comuni hanno individuato nella fusione l'opzione più valida per poter adempiere all'obbligo di gestione associata di tutte le funzioni fondamentali previsto dall'art. 14 comma 28 della D.L. 78/2010 e s.m.i. per i Comuni con popolazione inferiore a 5.000 abitanti e quindi a carico del Comune di Ziano Piacentino;
- l'art. 9 comma 4 della L.R. n. 13 del 2015 prevede in ogni caso che gli obblighi di esercizio associato delle funzioni di cui all'art. 7 comma 3 della L.R. n. 21 del 2012 sono sospesi fino al termine del procedimento legislativo di fusione per i Comuni che abbiano formalmente trasmesso, a norma dell'articolo 8, comma 2, della legge regionale n. 24 del 1996, istanza alla Giunta regionale per l'avvio dell'iniziativa legislativa per la fusione di Comuni;

Ritenute meritevoli di approvazione le argomentazioni addotte nelle rispettive delibere consiliari dai Comuni di Borgonovo Val Tidone e Ziano Piacentino a sostegno della loro fusione afferendo le stesse alla volontà di "assicurare anche in futuro ai cittadini servizi qualitativamente e quantitativamente adeguati" e alla possibilità di "realizzare opere che servono al territorio, riducendo le spese strutturali e consentendo una complessiva semplificazione dell'organizzazione politica e burocratica, mantenendo il decentramento nell'erogazione dei servizi";

Ritenuto quindi di aderire all'istanza assunta dai Comuni interessati nel rispetto dei quorum deliberativi previsti, valutando favorevolmente la proposta di fusione;

Ritenuti sussistenti tutti i presupposti e gli elementi tecnici che la richiamata L.R. n. 24/1996 richiede a supporto del progetto di fusione;

Visto il progetto di legge regionale recante "Istituzione di nuovo Comune mediante fusione dei Comuni di Borgonovo Val Tidone e Ziano Piacentino nella Provincia di Piacenza", allegato, unitamente alla rappresentazione cartografica dei confini territoriali del nuovo Comune, quale parte integrante e sostanziale della presente deliberazione, dando atto che lo stesso risulta composto di sei articoli;

Vista altresì la relazione illustrativa del suddetto progetto di legge, allegata anch'essa quale parte integrante e sostanziale della presente deliberazione;

Preso atto che, in data 24 novembre 2015 il Consiglio delle Autonomie Locali, convocato per esprimere il parere ai sensi dell'art. 6 della legge regionale n. 13 del 2009, ha espresso parere favorevole;

Richiamati gli articoli 49 e seguenti dello Statuto regionale;

Vista la legge regionale 29 novembre 2001 n. 43 "Testo unico in materia di organizzazione e di rapporti di lavoro nella Regione Emilia-Romagna";

Dato atto dei pareri allegati;

Su proposta dell'Assessore al "Bilancio, riordino istituzionale, risorse umane e pari opportunità", Emma Petitti;

A voti unanimi e palesi

D e l i b e r a

- a) di approvare, per le ragioni esposte in premessa e qui integralmente richiamate, il progetto di legge regionale recante "Istituzione di nuovo Comune mediante fusione dei Comuni di Borgonovo Val Tidone e Ziano Piacentino nella Provincia di Piacenza", composto di n. 6 articoli (allegato 2), preceduto dalla relativa relazione illustrativa (allegato 1) e corredato della rappresentazione cartografica dei confini del nuovo Comune (allegato 3) e dalla scheda tecnico-finanziaria (allegato 4), tutti allegati parti integranti e sostanziali della presente deliberazione;
- b) di proporre all'Assemblea legislativa regionale il suddetto progetto di legge regionale, la rappresentazione cartografica dei confini del nuovo Comune e la relazione illustrativa, per l'approvazione ai sensi degli articoli 49 e seguenti dello Statuto regionale;
- c) di pubblicare la relazione illustrativa, il progetto di legge e la rappresentazione cartografica dei confini del nuovo Comune, costituenti parte integrante e sostanziale della presente deliberazione, nel Bollettino Ufficiale Telematico della Regione Emilia-Romagna;

Progetto di legge regionale d'iniziativa della Giunta regionale recante "Istituzione di nuovo Comune mediante fusione dei Comuni di Borgonovo Val Tidone e Ziano Piacentino nella Provincia di Piacenza"

Relazione

1. Il procedimento legislativo di fusione di cui alla l.r. 8 luglio 1996, n. 24

La legge regionale che disciplina il procedimento legislativo per la fusione di comuni è la l.r. 8 luglio 1996, n. 24 (Norme in materia di riordino territoriale e di sostegno alle Unioni e alle fusioni di comuni). Tale procedimento prende avvio con una fase di iniziativa legislativa (secondo le diverse modalità di cui all'articolo 8, l.r. n. 24/1996) che spetta: a) agli elettori, ai Consigli provinciali e comunali, ai consiglieri regionali ed alla Giunta regionale a norma dello Statuto regionale; b) ai Consigli comunali interessati (che singolarmente o complessivamente non raggiungono la soglia dei 50.000 abitanti per l'esercizio dell'iniziativa popolare) che possono, indipendentemente dall'adozione dell'iniziativa legislativa popolare, presentare, con deliberazione adottata con maggioranza qualificata, istanza alla Giunta regionale affinché promuova essa, per loro, la relativa procedura; c) analogamente ai Consigli comunali, alla maggioranza degli elettori residenti nei singoli Comuni interessati, che possono proporre istanza alla Giunta regionale affinché promuova la relativa procedura. Nei casi in cui i Consigli comunali o la maggioranza degli elettori residenti nei singoli Comuni interessati chiedano alla Giunta regionale di promuovere la procedura, il procedimento prosegue, dopo tale fase d'iniziativa, se valutata positivamente, con la predisposizione e la presentazione, da parte della Giunta regionale, del progetto di legge in Assemblea legislativa. Solo dopo la consultazione delle popolazioni interessate mediante referendum consultivo, ai sensi dell'art. 133 comma 2 della Costituzione, l'iter potrà concludersi con l'eventuale approvazione finale della legge regionale di fusione da parte dell'Assemblea legislativa.

2. Il procedimento di fusione nei due Comuni di Borgonovo Val Tidone e Ziano Piacentino nella Provincia di Piacenza.

I Comuni di Borgonovo Val Tidone e Ziano Piacentino sono due Comuni tra loro contigui posti allo sbocco della Val Tidone e appartenenti alla provincia di Piacenza. Entrambi i Comuni sono ricompresi nell'ambito ottimale Valtidone, rientrano nel distretto sociosanitario di Ponente ma non sono ricompresi in nessuna Unione.

La collaborazione tra i due Comuni è già stata sperimentata nel tempo attraverso la stipula di convenzioni per l'esercizio in forma associata di alcune funzioni (tra le quali quella di protezione civile, quella per l'utilizzo dei locali scolastici e quella per la promozione turistica e l'ufficio informazioni turistiche) ma l'intenzione è di ricercare e mettere in atto tra i due enti processi di integrazione/collaborazione capaci di generare nuove sinergie.

L'obiettivo è quello di qualificare l'azione amministrativa e di favorire al contempo lo sviluppo dei territori, garantendo qualità dei servizi, liberando risorse utili a nuovi investimenti funzionali, razionalizzando la spesa corrente e riducendo i costi della politica.

I Comuni di Borgonovo Val Tidone e Ziano Piacentino hanno pertanto intrapreso la strada della fusione ritenendola quella più efficace per avere maggiore efficienza nell'organizzazione comunale (con una più razionale divisione del lavoro, una maggior specializzazione del personale, una adeguata omogeneizzazione delle strutture informatiche etc), per garantire ai cittadini servizi omogenei e qualitativamente elevati in

tutto il territorio e per avere un maggior peso politico e contrattuale sia rispetto alle altre istituzioni pubbliche sia rispetto ai soggetti privati in primis le aziende fornitrici di servizi.

Per appurare la fattibilità di tale fusione e verificare la sussistenza di tutti i requisiti richiesti dalla legge regionale n.24/1996 (art.3), i Comuni hanno commissionato alla Società SCS Consulting S.p.A uno studio di fattibilità per avere una disamina approfondita sugli aspetti organizzativi, economici e finanziari dei due enti, per prefigurare i possibili vantaggi/rischi derivanti dalla fusione e per ipotizzare le azioni di accompagnamento necessarie alla realizzazione di tale percorso.

Lo studio, oltre ad una prima parte introduttiva e di inquadramento, è strutturato in 6 capitoli: *“Dimensioni ambientali, storiche e culturali della fusione”, “Dimensioni economiche”, “Dimensioni organizzative e di servizio”, “Determinanti della fusione”, “Benefici attesi dalla fusione”, “Considerazioni finali”* .

Per quanto concerne i **profili territoriali ed economico-sociali**, i due Comuni appaiono tra loro complementari sia per quanto concerne la presenza di servizi sul territorio e le infrastrutture viarie (il Comune di Borgonovo VT si caratterizza per la presenza di strutture non presenti nel Comune di Ziano P.) sia per quanto riguarda la vocazione produttiva e turistica dei territori (il Comune di Borgonovo VT rileva una spiccata capacità attrattiva delle iniziative fieristiche mentre il Comune di Ziano P. ha una spiccata vocazione vitivinicola). Le dinamiche legate alla popolazione sono tendenzialmente omogenee con alcune differenze in considerazione della percentuale della popolazione anziana e straniera.

La **dimensione economica** dei due enti viene tratteggiata utilizzando principalmente i bilanci relativi agli esercizi del triennio 2012 – 2013 ed esaminando i dati relativi al livello di indebitamento, all'equilibrio di parte corrente, alla gestione dei residui e alle spese per funzioni.

Rispetto alla **dimensione organizzativa** si evidenzia la necessità di una ripartizione delle risorse umane coerente con l'assetto gestionale che il nuovo ente dovrà avere, migliorando l'efficacia dell'organizzazione anche attraverso l'impiego di sistemi informatici adeguati.

Per quanto riguarda invece i **servizi erogati** dai due comuni, l'analisi è strutturata per settori e/o categorie di servizi (Affari generali, servizi alla persona, gestione del territorio, servizi economici e finanziari e Polizia Municipale) mettendo in evidenza i profili di omogeneità e disomogeneità esistenti. Dal confronto emerge una situazione che complessivamente intesa, pur non essendo priva di elementi/caratteri di disomogeneità, risulta del tutto compatibile e favorevole al processo di fusione.

Lo studio di fattibilità presenta poi un *focus* sui punti nodali sui quali intervenire per uno sviluppo efficace del processo di fusione ovvero la definizione della macrostruttura dell'ente, la supervisione/regolamentazione dei procedimenti amministrativi in corso, l'armonizzazione degli appalti e degli affidamenti in essere, il tema della gestione del patrimonio (e quindi anche dell'indebitamento) degli enti ed infine la definizione del sistema informativo.

L'analisi prosegue poi con una enunciazione dei benefici (economici e non) attesi dalla fusione .

Per concretizzare ed accelerare il processo di costituzione del nuovo Comune, lo studio individua inoltre alcune azioni volte a “massimizzare le opportunità” legate al processo di fusione evidenziando la necessità:

- di dotarsi di un piano di comunicazione rivolto sia al personale degli enti interessati (in modo da favorire la collaborazione tra i futuri uffici del nuovo Comune) che ai cittadini dei due Comuni (sia per promuovere le fusione che per informarli sulle attività e i servizi del nuovo Ente);
- di saper gestire le eventuali resistenze privilegiando strumenti decisionali e di programmazione adeguatamente inclusivi;
- di definire puntualmente gli indirizzi e le scelte strategico-organizzative per il nuovo Comune.

L'analisi di fattibilità allegata alle delibere comunali quale parte integrante e sostanziale delle stesse ha quindi evidenziato la sussistenza di tutti i requisiti richiesti dall'art. 3 della LR 24/1996.

In ragione di ciò, i Comuni di Borgonovo Val Tidone e Ziano Piacentino hanno sollecitato l'iniziativa legislativa della Giunta regionale per la loro fusione, ai sensi dell'articolo 8, comma 2, l.r. n. 24/1996 (con istanza congiunta dei due Sindaci del 13.11.2015 prot.n.11794 acquisita dalla Regione Emilia-Romagna il 13.11.15 prot. PG/2015/0827720 - alla quale è stata allegata la delibera del consiglio comunale di Borgonovo Val Tidone n.45 del 11.11.2015 e la delibera del Consiglio comunale di Ziano Piacentino n.30 del 12.11.2015 entrambe approvate con la maggioranza dei due terzi dei consiglieri assegnati così come previsto dal D.lgs 267/2000 art.6 comma 4);

La Giunta regionale, aderendo a tale istanza assunta dai Comuni interessati nel rispetto dei quorum deliberativi previsti, procede ora a presentare il progetto di legge recante "Istituzione di nuovo Comune mediante fusione dei Comuni di Borgonovo Val Tidone e Ziano Piacentino nella Provincia di Piacenza" ritenendo sussistenti i presupposti di forma e di sostanza necessari al fine di attivare la procedura di fusione.

La presente relazione accompagna il suddetto progetto di legge, illustrando i presupposti e gli elementi tecnici che la l.r. n. 24 del 1996 richiede a supporto del progetto di fusione.

Il progetto di legge regionale è stato sottoposto in data 24 novembre 2015 al Consiglio delle Autonomie Locali (ex art. 6 della LR. 13 del 2009) che ha espresso parere favorevole;

3. Territorio del nuovo Comune

In conformità a quanto disposto dall'articolo 3, comma 1, l.r. n. 24/1996 (ai sensi del quale *"Le modifiche delle circoscrizioni comunali e l'istituzione di nuovi Comuni possono riguardare esclusivamente territori contigui di Comuni appartenenti alla stessa Provincia"*) i due Comuni di Borgonovo Val Tidone e Ziano Piacentino afferiscono alla Provincia di Piacenza e sono tra loro contigui, come risulta dall'allegata rappresentazione cartografica.

I confini del nuovo comune generato dalla fusione dei comuni di Ziano Piacentino e Borgonovo Val Tidone della Provincia di Piacenza, sono stati costruiti derivandoli dalle geometrie dei limiti amministrativi regionali del Database Topografico regionale rilascio 2013.

Le operazioni di fusione delle geometrie sono state eseguite mantenendo accuratamente congruenti gli archi esterni che compongono il nuovo confine comunale, in modo da garantire che le geometrie dei comuni adiacenti non abbiano subito alcuna modifica. Al termine delle operazioni di generazione della nuova geometria sono stati eseguiti alcuni controlli per testare il risultato:

- Controllo di correttezza topologica tra i poligoni originali e il risultato delle operazioni di fusione, rilevando la totale sovrapposizione degli archi di confine.
- Sovrapposizione dell'insieme dei fogli di mappa catastali dei comuni originari alla nuova geometria, rilevando la permanenza dell'accuratezza geometrica tra i precedenti confini e i nuovi
- Sovrapposizione della nuova geometria alla Carta Tecnica Regionale scala 1:5.000, rilevando una perfetta congruenza con i limiti morfologici degli oggetti cartografici rappresentati.

Il nuovo comune avrà un perimetro di 57,38 Km. Si posiziona geograficamente al confine tra la provincia di Piacenza a cui appartiene e la Regione Lombardia. Confina con i comuni di Castel San Giovanni, Sarmato, Rottofreno, Gragnano Trebbiense, Agazzano, Pianello Val Tidone e Nibbiano sempre della provincia di Piacenza ed i comuni di Rovescala, e Santa Maria della Versa in provincia di Pavia della Regione Lombardia.

4. Indicazioni di natura demografica, socio-economica, patrimoniale e finanziaria degli enti locali interessati e prospettive di organizzazione e gestione di servizi e funzioni istituzionali e amministrative nel territorio del nuovo Comune

Comuni	Residenti all'1.1.2015	Superficie in Km²	Abitanti per Km²
Borgonovo V.T	7.887	51,22	153,98
Ziano P.	2.577	32,78	78,61
Totale	10.464	84	124,57

Per una puntuale ricostruzione delle indicazioni di natura socio-economica, patrimoniale e finanziaria degli enti locali interessati, si ritiene di rinviare ai contenuti dello studio di fattibilità come espressamente indicato nelle richiamate deliberazioni dei Consigli comunali con le quali è stata richiesta l'iniziativa legislativa della Giunta regionale.

5. Illustrazione dei contenuti del progetto di legge regionale

Il progetto di legge regionale si compone di **sei articoli**.

L'**articolo 1** è composto da quattro commi. Il **comma 1** prevede l'istituzione del nuovo Comune nella Provincia di Piacenza, mediante fusione dei due Comuni di Borgonovo Val Tidone e Ziano Piacentino, a decorrere dal 1° gennaio 2017. La scelta della data di decorrenza del 1° gennaio consente di semplificare l'adozione di una serie di atti, soprattutto di natura economico finanziaria, e permette di programmare le prime elezioni del nuovo Comune in coincidenza con la tornata elettorale amministrativa generale del 2017, riducendo al minimo il lasso di tempo in cui il nuovo Comune dovrà essere retto da un organo straordinario. Il **comma 2** dà atto del fatto che la denominazione del nuovo Comune sarà definita a seguito del referendum consultivo, che deve obbligatoriamente essere indetto, ai sensi dell'art. 133 comma 2 della Costituzione, anche per modificare le denominazioni dei Comuni. Al riguardo, nelle deliberazioni dei Consigli comunali con le quali è stata proposta l'istanza alla Giunta regionale, è stata individuata una rosa di possibili denominazioni del nuovo Comune (Borgonovo e Ziano, Borgonovo – Ziano, Val Tidone) la cui scelta sarà quindi rimessa a quesito referendario. Il **comma 3** precisa che il

territorio del nuovo Comune è costituito dal territorio dei Comuni d'origine, come da allegata cartografia descritta ed elaborata secondo le modalità di cui al paragrafo 3 della presente relazione. Il **comma 4** rinvia all'Osservatorio regionale del processo di fusione dei Comuni già istituito ai sensi dell'art.4 comma 5 della LR 07 febbraio 2013 n.1 (per il progetto di fusione della Valsamoggia) e finalizzato a monitorare gli effetti che scaturiscono dal processo di fusione prevedendo l'integrazione di tale organo con i funzionari del nuovo Comune.

L'**articolo 2** contiene norme di natura ricognitiva declinate in due commi, nei quali, in conformità alle disposizioni di cui agli articoli 15, comma 2 e 16 del decreto legislativo 18 agosto 2000, n. 267, si ribadisce che lo Statuto del nuovo Comune deve prevedere che alle comunità di origine o ad alcune di esse siano assicurate adeguate forme di partecipazione e di decentramento dei servizi, nonché l'istituzione di municipi nei territori delle comunità di origine o di alcune di esse, prevedendo anche organi eletti a suffragio universale diretto. Il **comma 2** precisa altresì che agli amministratori dei municipi si applica la disciplina sullo *status* degli amministratori locali nei limiti previsti dalla legge statale, competente in materia in via esclusiva.

L'**articolo 3** contiene una serie di norme volte a regolare la successione nei rapporti giuridici, finanziari, patrimoniali. Il **comma 1** prevede il generale subentro del nuovo Comune nella titolarità delle posizioni e dei rapporti giuridici attivi e passivi afferenti ai Comuni d'origine, ai sensi dell'art. 14, comma 2, della legge regionale n. 24 del 1996 a cui fanno seguito le norme sul trasferimento al nuovo Comune dei beni demaniali e patrimoniali (**comma 2**) e sul trasferimento del personale dei preesistenti Comuni al Comune di nuova istituzione (**comma 3**). La disciplina contenuta in tale articolo è peraltro completata da quanto previsto dalla legge 7 aprile 2014 n.56 all'art.1 commi 128 e 123. Tali norme precisano, infatti che il trasferimento della proprietà dei beni mobili ed immobili dai comuni estinti al nuovo comune è esente da oneri fiscali e che, per quanto riguarda il personale, nell'anno di estinzione del Comune, le risorse destinate alle politiche di sviluppo delle risorse umane e alla produttività del personale di cui al CCNL relativo al comparto Regioni e autonomie locali del 1 aprile 1999 , confluiscono per l'intero importo, in un unico fondo del nuovo comune avente medesima destinazione. Il **comma 4** dispone la vigenza degli strumenti urbanistici dei preesistenti Comuni con riferimento agli ambiti territoriali d'origine dei Comuni che li hanno approvati, sino a quando non vi provvederà il Comune di nuova istituzione, ai sensi dell'art. 14, comma 3 della legge regionale n. 24 del 1996.

L'**articolo 4** dispone la concessione dei contributi regionali nel rispetto dei criteri individuati dall'art. 16 della l.r. 30 giugno 2008 n. 10 e specificati dal programma di riordino territoriale. Per l'anno 2015 i criteri per la quantificazione dei contributi spettanti alle nuove fusioni di comuni sono precisati nella DGR n.329 del 31 marzo 2015 recante "Stralcio del programma di riordino territoriale recante i criteri per quantificare i contributi alle nuove fusioni di comuni intraprese nell'anno 2015. Proroga del termine di rendicontazione dei contributi straordinari concessi nel 2014 ai comuni istituiti mediante fusione". Al **comma 1** si **precisa** che i criteri di quantificazione sono dati dalla popolazione e dal territorio complessivi, dal numero dei Comuni e dal volume complessivo delle spese correnti. Sulla base di tali criteri, come specificati nell'ambito del programma di riordino territoriale ai sensi del citato art. 16, il **comma 2** definisce la quantificazione del contributo ordinario della durata complessiva di quindici anni, fissandolo in euro 156.000 di ammontare costante nel tempo.

Di seguito il calcolo del Contributo ordinario annuale, della durata di 15 anni, secondo i criteri della DGR 329/2015 citata, Allegato A, commi da 8 a 13:

Dati relativi all'aggregazione di Comuni	Fascia	Importo contributo
Numero dei Comuni coinvolti: 2	Questa quota di contributo richiede un minimo di 3 comuni	0
Tab. A - Totale popolazione dei Comuni: 10.464 abitanti	da 10.001 – 25.000 abitanti	€. 64.000,00
Tab. A -Totale territorio dei Comuni: Km ² 84	Da 50-100 Km ² .	€. 52.000,00
Tab B -Volume delle spese correnti dei Comuni: Euro 7.041.793	Da 5.000.000 – 10.000.000 Euro	€. 40.000,00
Totale contributo per 15 anni		€. 156.000,00

Oltre al contributo ordinario è previsto anche un contributo straordinario in conto capitale, a titolo di compartecipazione alle spese iniziali, della durata di tre anni e pari a 150.000 euro all'anno, ai sensi dell'art. 16, comma 4 della legge regionale n. 10 del 2008 (**comma 3**).

Di seguito il calcolo del Contributo straordinario annuale, della durata di 3 anni, secondo i criteri della DGR 329/2015 citata, Allegato A, commi 3 e 5:

Dati relativi all'aggregazione di Comuni	Fascia		Importo contributo
2 comuni con 45 dipendenti	numero comuni: da 2 a 3	Numero dipendenti superiore a 30	Euro 150.000

Il **comma 4** conferma per il nuovo Comune, per i dieci anni successivi alla sua costituzione, priorità assoluta nei programmi e nei provvedimenti regionali di settore che prevedono contributi a favore degli enti locali e lo equipara ad una Unione di Comuni ai fini dell'accesso ai contributi previsti da programmi e provvedimenti regionali di settore riservati a forme associative di Comuni, ad eccezione che per i contributi regolati dal programma di riordino territoriale. Il **comma 5**, in armonia con l'evoluzione della disciplina normativa in materia ed ai sensi dell'art. 1 comma 131 della legge 7 aprile 2014, n. 56, impegna altresì la Regione, ove possibile, a sostenere il nuovo Comune mediante misure di flessibilità della regola del pareggio di bilancio per consentire un aumento degli impegni di spesa in conto capitale”.

L'articolo 5 definisce le modalità attraverso le quali si provvederà a fornire copertura finanziaria alle norme relative alla concessione dei contributi regionali per il nuovo Comune ovvero attraverso specifici accantonamenti iscritti nel fondo speciale destinato alla copertura finanziaria di provvedimenti legislativi che si prevede di approvare nel corso degli esercizi finanziari compresi nel bilancio pluriennale.

Infine, l'**articolo 6** contiene disposizioni volte a regolare la fase transitoria, dall'istituzione del nuovo Comune fino alla prima elezione dei relativi organi, nella tornata elettorale del 2017. Il **comma 1** prevede che i Sindaci dei Comuni di origine, entro il 31 dicembre 2016, d'intesa tra loro, formulino proposte e adottino provvedimenti utili per consentire la piena operatività del nuovo Comune dal 1° gennaio 2017, sia con riguardo all'organizzazione amministrativa sia in riferimento a tutti gli interessi primari dei cittadini, con l'obiettivo di garantire continuità nell'accesso alle prestazioni ed evitare qualsiasi aggravamento in capo ai cittadini stessi. Il **comma 2** riconosce in capo al Comitato dei Sindaci dei preesistenti comuni, istituito senza costi aggiuntivi a carico del bilancio regionale ai sensi dell'art. 1 comma 120 della legge 7 aprile 2014, n. 56, il compito di coadiuvare il commissario nominato per la gestione del comune derivante da fusione sino alla elezione dei nuovi organi. Si prevede che il Comitato venga consultato sullo schema di bilancio e sull'eventuale adozione di varianti agli strumenti urbanistici. Il **comma 3** stabilisce che, in via transitoria, alla data di istituzione del nuovo comune, gli organi di revisione contabile dei comuni preesistenti alla fusione decadono e, fino alla nomina dell'organo di revisione contabile del nuovo comune, le funzioni sono svolte provvisoriamente dall'organo di revisione contabile in carica, alla data dell'estinzione, nel comune di maggiore dimensione demografica. Il **comma 4** precisa che, ai fini dell'applicazione dell'articolo 163 del D.lgs. 18 agosto 2000, n. 267, nel Comune di nuova istituzione, per stabilire il limite degli stanziamenti dell'anno precedente si fa riferimento alla sommatoria delle risorse stanziare nei bilanci definitivamente approvati dai comuni estinti. Il **comma 5** contiene una norma relativa alla *prorogatio* dei consiglieri comunali dei Comuni estinti in seno agli enti di secondo grado, stabilendo che i consiglieri comunali cessati per effetto dell'estinzione dei comuni d'origine, continuano ad esercitare, fino alla nomina dei successori, gli incarichi esterni loro eventualmente attribuiti, conformemente all'articolo 141, comma 5, del decreto legislativo n. 267 del 2000 e che i tutti i soggetti nominati dal Comune estinto per fusione in enti, aziende, istituzioni o altri organismi continuano ad esercitare il loro mandato fino alla nomina dei successori. Il **comma 6** dispone, conformemente a quanto disposto dall'art.1 comma 109 della legge 7 aprile 2014 n.56, che agli amministratori del nuovo Comune nato dalla fusione di più comuni aventi una popolazione inferiore a 5000 abitanti si applicano, limitatamente al primo mandato amministrativo, le disposizioni in materia di ineleggibilità, incandidabilità, inconferibilità e incompatibilità previste dalla legge per i comuni con popolazione inferiore a 5.000 abitanti. Il **comma 7** rinvia, per tutto quanto non espressamente contenuto nella presente legge, alle altre leggi statali e regionali in materia di fusioni.

Progetto di legge regionale recante “Istituzione di nuovo Comune mediante fusione dei Comuni di Borgonovo Val Tidone e Ziano Piacentino nella Provincia di Piacenza”

Art. 1

Istituzione di nuovo Comune mediante fusione

1. Ai sensi dell'articolo 15 del Decreto legislativo 18 agosto 2000, n. 267 (Testo unico delle leggi sull'ordinamento degli enti locali) e della legge regionale 8 luglio 1996, n. 24 (Norme in materia di riordino territoriale e di sostegno alle unioni e alle fusioni di comuni), è istituito, nella Provincia di Piacenza, un unico Comune mediante fusione dei contigui Comuni di Borgonovo Val Tidone e Ziano Piacentino, a decorrere dal 1° gennaio 2017.
2. Tenendo conto degli esiti del referendum consultivo regionale indetto ai sensi degli articoli 11 e 12 della legge regionale 8 luglio 1996, n. 24 (Norme in materia di riordino territoriale e di sostegno alle unioni e alle fusioni di comuni), il nuovo Comune è denominato
3. Il territorio del nuovo Comune è costituito dai territori già appartenenti ai Comuni di Borgonovo Val Tidone e Ziano Piacentino come risultante dall'allegata cartografia.
4. Il monitoraggio degli effetti scaturenti dal processo di fusione è esercitato dall'Osservatorio regionale di cui all'art. 4 comma 5 della LR 07 febbraio 2013 n.1 (recante “*Istituzione del Comune di Valsamoggia mediante fusione dei Comuni di Bazzano, Castello di Serravalle, Crespellano, Montevoglio e Savigno nella provincia di Bologna*”) che viene a tal fine integrato con la partecipazione di funzionari del nuovo Comune.

Art. 2

Partecipazione e municipi

1. Ai sensi dell'articolo 15, comma 2, del decreto legislativo n. 267 del 2000, lo Statuto del nuovo Comune deve prevedere che alle comunità di origine, o ad alcune di esse, siano assicurate adeguate forme di partecipazione e di decentramento dei servizi.
2. Ai sensi dell'articolo 16 del decreto legislativo n. 267 del 2000, lo Statuto del nuovo Comune può prevedere l'istituzione di municipi nei territori delle comunità di origine o di alcune di esse. Statuto e regolamento comunali possono disciplinare l'organizzazione e le funzioni dei municipi, prevedendo anche organi eletti a suffragio universale diretto. Agli amministratori dei municipi si applica la disciplina sullo status degli amministratori locali, di cui al titolo III, capo IV, del decreto legislativo n. 267 del 2000 e comunque nei limiti previsti dalla legge statale.

Art. 3

Successione nei rapporti giuridici, finanziari, patrimoniali

1. Il Comune di nuova istituzione subentra nella titolarità delle posizioni e dei rapporti giuridici attivi e passivi che afferiscono ai preesistenti Comuni di Borgonovo Val Tidone e Ziano Piacentino, ai sensi dell'articolo 14, comma 2, lettera a), della legge regionale n. 24 del 1996.
2. I beni demaniali e patrimoniali dei preesistenti Comuni di Borgonovo Val Tidone e Ziano Piacentino sono trasferiti al demanio ed al patrimonio del Comune di nuova istituzione.
3. Il personale dei preesistenti Comuni di Borgonovo Val Tidone e Ziano Piacentino è trasferito al Comune di nuova istituzione ai sensi dell'articolo 2112 del Codice civile (Mantenimento dei diritti dei lavoratori in caso di trasferimento d'azienda) e nel rispetto di quanto previsto dall'art. 31 del d.lgs. 165 del 2001 (Norme generali sull'ordinamento del lavoro alle dipendenze delle amministrazioni pubbliche).
4. I regolamenti e gli atti amministrativi a contenuto generale, ivi compresi gli strumenti urbanistici, dei Comuni di Borgonovo Val Tidone e Ziano Piacentino, restano in vigore, in quanto compatibili, ai sensi dell'art.14, comma 3, della legge regionale n. 24 del 1996, sino a quando non vi provveda il Comune di nuova istituzione.

Art. 4

Contributi regionali

1. Nel rispetto dei criteri individuati dall'articolo 16 della legge regionale 30 giugno 2008, n. 10 (Misure per il riordino territoriale, l'autoriforma dell'amministrazione e la razionalizzazione delle funzioni) e specificati dal programma di riordino territoriale, la Regione quantifica i contributi per le fusioni in base ai criteri della popolazione e del territorio complessivi, del numero dei Comuni e del volume complessivo delle spese correnti.
2. La Regione eroga al Comune di nuova istituzione un contributo annuale, di ammontare costante, della durata complessiva di quindici anni, pari a 156.000 euro all'anno.
3. Al Comune di nuova istituzione viene concesso, a titolo di compartecipazione alle spese iniziali, un contributo straordinario in conto capitale della durata di tre anni, ai sensi dell'articolo 16, comma 4, della legge regionale n. 10 del 2008, pari a 150.000 euro all'anno.
4. Per i dieci anni successivi alla sua costituzione, il nuovo Comune:
 - a) ha priorità assoluta nei programmi e nei provvedimenti regionali di settore che prevedono contributi a favore degli enti locali;
 - b) è equiparato ad una Unione di Comuni ai fini dell'accesso ai contributi previsti da programmi e provvedimenti regionali di settore riservati a forme associative di Comuni, ad eccezione che per i contributi regolati dal programma di riordino territoriale.
5. La Regione, in armonia con l'evoluzione della disciplina normativa in materia ed ai sensi dell'art. 1 comma 131 della legge 7 aprile 2014, n. 56, può sostenere il nuovo Comune mediante misure di flessibilità della regola del pareggio di bilancio per consentire un aumento degli impegni di spesa in conto capitale”.

Art. 5

Norma finanziaria

1. Agli oneri derivanti da quanto disposto dall'articolo 4, commi 2 e 3 della presente legge, per l'esercizio finanziario 2017, la Regione fa fronte mediante l'istituzione nella parte spesa del bilancio regionale di appositi capitoli nell'ambito di unità previsionali di base esistenti o mediante l'istituzione di nuove unità previsionali di base o apportando eventuali modificazioni a capitoli e unità previsionali di base esistenti, la cui copertura è assicurata dai fondi a tale scopo specifico accantonati nell'ambito del fondo speciale di cui alla U.P.B. 1.7.2.2.29100, capitolo U 86350 “Fondo speciale per far fronte agli oneri derivanti da provvedimenti legislativi regionali in corso di approvazione – spese correnti” del bilancio regionale per l'esercizio finanziario 2015 e pluriennale 2015- 2017.
2. La Giunta regionale è autorizzata a provvedere, con proprio atto, alle variazioni di bilancio che si rendessero necessarie.
3. Per gli esercizi successivi al 2017, la Regione provvede al finanziamento degli interventi di cui all'articolo 4, commi 2 e 3 della presente legge, nell'ambito degli stanziamenti annualmente autorizzati ai sensi di quanto disposto dall'articolo 37 della legge regionale 15 novembre 2001, n. 40 (Ordinamento contabile della Regione Emilia-Romagna, abrogazione della L.R. 6 luglio 1977, n. 31 e della L.R. 27 marzo 1972, n. 4) e dall'articolo 38 del Decreto legislativo 23 giugno 2011, n. 118 (Disposizioni in materia di armonizzazione dei sistemi contabili e degli schemi di bilancio delle Regioni, degli enti locali e dei loro organismi, a norma degli articoli 1 e 2 della legge 5 maggio 2009, n. 42).

Art. 6

Disposizioni transitorie

1. I Sindaci dei Comuni di origine, entro il 31 dicembre 2016, d'intesa tra loro, formulano proposte e adottano provvedimenti utili per consentire la piena operatività del nuovo Comune dal 1° gennaio 2017, sia con riguardo all'organizzazione amministrativa sia in riferimento a tutti gli interessi primari dei cittadini, con l'obiettivo di garantire continuità nell'accesso alle prestazioni ed evitare qualsiasi aggravamento in capo ai cittadini stessi.
2. Il Comitato dei Sindaci dei preesistenti Comuni, istituito senza costi aggiuntivi a carico del bilancio regionale ai sensi dell'art. 1 comma 120 della legge 7 aprile 2014, n. 56, coadiuva il commissario nominato per la gestione del comune derivante da fusione, a decorrere dal 1 gennaio 2017 e sino alla elezione dei nuovi organi. Tale Comitato viene consultato sullo schema di bilancio e sull'eventuale adozione di varianti agli strumenti urbanistici.
3. Ai sensi dell'art. 1 co. 124 lett. b), della legge 7 aprile 2014, n. 56, alla data di istituzione del nuovo Comune, gli organi di revisione contabile dei Comuni preesistenti decadono e, fino alla nomina dell'organo di revisione contabile del nuovo Comune, le funzioni sono svolte provvisoriamente dall'organo di revisione contabile in carica, alla data dell'estinzione, nel Comune di maggiore dimensione demografica.
4. In conformità all'art. 1, comma 125, lettera b) della legge 7 aprile 2014, n. 56, ai fini dell'applicazione dell'articolo 163 del decreto legislativo n. 267 del 2000, nel Comune di nuova istituzione, per stabilire il limite degli stanziamenti dell'anno precedente si fa riferimento alla sommatoria delle risorse stanziare nei bilanci definitivamente approvati dai Comuni estinti.
5. Ai sensi dell'art. 1, comma 122, della legge n. 56 del 2014, in conformità all'articolo 141, comma 5, del decreto legislativo n. 267 del 2000, i consiglieri comunali cessati per effetto dell'estinzione dei Comuni d'origine, continuano ad esercitare, fino alla nomina dei successori, gli incarichi esterni loro eventualmente attribuiti. Tutti i soggetti nominati dal Comune estinto per fusione in enti, aziende, istituzioni o altri organismi continuano ad esercitare il loro mandato fino alla nomina dei successori.
6. Agli amministratori del nuovo Comune, nato dalla fusione di più comuni aventi popolazione inferiore a 5.000 abitanti, si applicano per il primo mandato amministrativo, ai sensi dell'art. 1 comma 109 della L. 7 aprile 2014 n. 56, le disposizioni in materia di ineleggibilità, incandidabilità, inconfiribilità e incompatibilità previste dalla legge per i comuni con popolazione inferiore a 5.000 abitanti.
7. Per tutto quanto non espressamente richiamato dalla presente legge si fa rinvio alle disposizioni contenute nelle leggi statali e regionali in materia di fusioni.

Fusione Comuni di Ziano Piacentino e Borgonovo Val Tidone

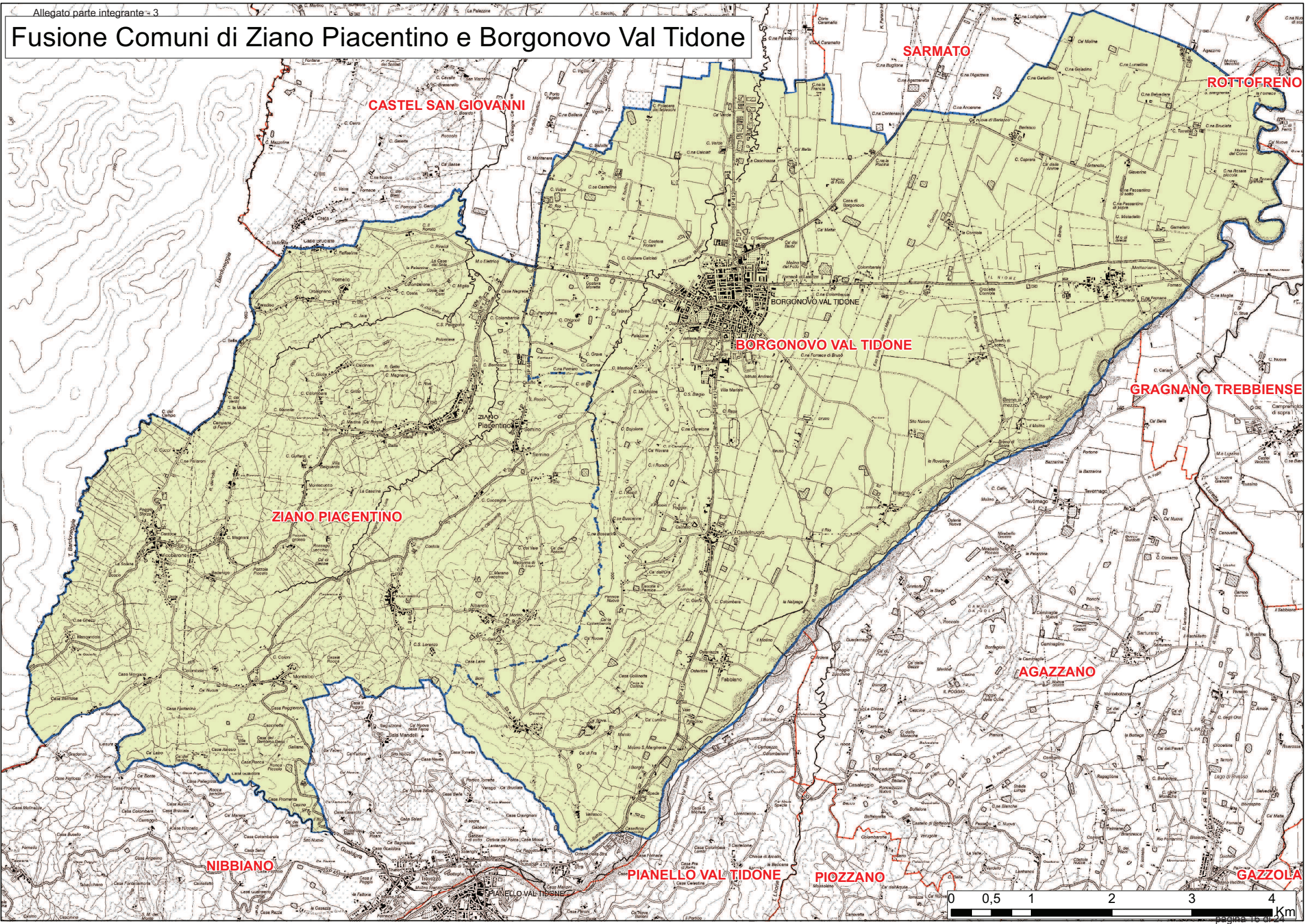

PROGETTO DI LEGGE CON COPERTURA FINANZIARIA “ISTITUZIONE DI NUOVO COMUNE MEDIANTE FUSIONE DEI COMUNI DI BORGONOVO VAL TIDONE E ZIANO PIACENTINO NELLA PROVINCIA DI PIACENZA”

SCHEDA TECNICO FINANZIARIA

Art. 1 Istituzione di nuovo Comune mediante fusione

Il presente articolo contiene una disciplina di tipo regolativo. L'Osservatorio regionale del processo di fusione dei Comuni è già istituito, senza costi aggiuntivi a carico del bilancio regionale, ai sensi dell'articolo 4, comma 5, della legge regionale 7 febbraio 2013, n. 11 (delibera istitutiva DGR 1446 del 6/10/15).

Art. 2 Partecipazione e municipi

Il presente articolo contiene una disciplina di tipo regolativo.

Art. 3 Successione nei rapporti giuridici, finanziari, patrimoniali

Il presente articolo contiene una disciplina di tipo regolativo, che non comporta alcun onere a carico del bilancio regionale.

Art. 4 Contributi regionali e quantificazione

Il comma 1 contiene il rinvio alla disciplina dei criteri e delle modalità per la quantificazione dei contributi previsti dalla legge regionale n. 10 del 2008.

I commi 2 e 3 prevedono l'entità dei contributi regionali destinati al nuovo Comune istituito mediante fusione e, quindi, comportano nuove spese sia correnti (comma 2) sia per investimenti in conto capitale (comma 3).

Di seguito il calcolo del Contributo ordinario annuale, della durata di 15 anni, secondo i criteri della DGR 329/2015 citata, Allegato A, commi da 8 a 13:

Dati relativi all'aggregazione di Comuni	Fascia	Importo contributo
Numero dei Comuni coinvolti: 2	Questa quota di contributo richiede un minimo di 3 comuni	0
Tab. A - Totale popolazione dei Comuni: 10.464 abitanti	da 10.001 – 25.000 abitanti	€. 64.000,00
Tab. A - Totale territorio dei Comuni: Km ² 84	Da 50-100 Km ² .	€. 52.000,00
Tab B - Volume delle spese correnti dei Comuni: Euro 7.041.793	Da 5.000.000 – 10.000.000 Euro	€. 40.000,00
Totale contributo per 15 anni		€. 156.000,00

Di seguito il calcolo del contributo straordinario in conto capitale, a titolo di compartecipazione alle spese iniziali, della durata di tre anni e pari a 150.000 euro all'anno, ai sensi dell'art. 16, comma 4 della legge regionale n. 10 del 2008 (comma 3), quantificato secondo i criteri della DGR 329/2015 citata, Allegato A, commi 3 e 5:

Dati relativi all'aggregazione di	Fascia	Importo contributo
-----------------------------------	--------	--------------------

Comuni			
2 comuni con 45 dipendenti	numero comuni: da 2 a 3	Numero dipendenti superiore a 30	Euro 150.000

Per la copertura degli oneri si rinvia alle note riferite all'art. 6 "Norma finanziaria".

Art. 5 Norma finanziaria

Il presente articolo prevede la copertura finanziaria degli oneri derivanti dai contributi previsti dall'articolo 4 per l'esercizio finanziario 2017 mediante l'accantonamento iscritto nell'ambito del fondo speciale per provvedimenti legislativi che si prevede di approvare nel corso dell'esercizio finanziario 2015 di cui alla U.P.B. 1.7.2.2.29100, capitolo U86350 "Fondo speciale per far fronte agli oneri derivanti da provvedimenti legislativi regionali in corso di approvazione – spese correnti" del bilancio regionale per l'esercizio finanziario 2015 e pluriennale 2015- 2017. Per gli esercizi successivi al 2017, la Regione provvede al finanziamento degli interventi di cui all'articolo 4, con i fondi autorizzati nella unità previsionale di base e relativo capitolo del bilancio regionale, nell'ambito delle disponibilità annualmente autorizzate dalla legge di bilancio ai sensi di quanto disposto dall'articolo 37 della legge regionale 15 novembre 2001, n. 40 (Ordinamento contabile della Regione Emilia-Romagna, abrogazione della L.R. 6 luglio 1977, n. 31 e della L.R. 27 marzo 1972, n. 4) e dall'articolo 38 del Decreto legislativo 23 giugno 2011, n. 118.

Art. 6 Disposizioni transitorie

Il presente articolo contiene una disciplina di tipo regolativo. L'istituzione dell'organismo consultivo, composto dai Sindaci dei preesistenti Comuni di origine, non comporta costi aggiuntivi a carico del bilancio regionale in quanto ai partecipanti non sono riconosciuti rimborsi spese e gettoni di presenza.

TABELLA RIASSUNTIVA DELLA COPERTURA DEGLI ONERI PREVISTI DAL PROGETTO DI LEGGE

ONERI PREVISTI	Esercizio in corso	Pluriennale 2° esercizio (1)	Pluriennale 3° esercizio (1)
Nuove o maggiori spese correnti a decorrere dall'esercizio 2017 (articolo 4)			Euro 156.000
Nuove o maggiori spese d'investimento a decorrere dall'esercizio 2017 (articolo 4)			Euro 150.000
Minori entrate (art./artt.)			
Totale oneri da coprire			Euro 306.000

MEZZI DI COPERTURA			
Utilizzo accantonamenti iscritti nei fondi speciali (capitolo 86350)			Euro 306.000
Riduzioni di precedenti autorizzazioni di spesa			
Nuove o maggiori entrate (art./artt.)			
Totale mezzi di copertura			Euro 306.000

(1) Nel caso di oneri quantificati che si riflettono sugli esercizi compresi nel bilancio pluriennale.

Modalità di copertura negli anni successivi (2):

Per gli esercizi successivi al 2017, la Regione provvede al finanziamento degli interventi di cui all'articolo 4, commi 2 e 3 della presente legge, con i fondi autorizzati nella unità previsionale di base e relativo capitolo del bilancio regionale, nell'ambito delle disponibilità annualmente autorizzate dalla legge di bilancio ai sensi di quanto disposto dall'articolo 37 della legge regionale 15 novembre 2001, n. 40 (Ordinamento contabile della Regione Emilia-Romagna, abrogazione della L.R. 6 luglio 1977, n. 31 e della L.R. 27 marzo 1972, n. 4) e dall'articolo 38 del Decreto legislativo 23 giugno 2011, n. 118.

(2) Nel caso di oneri non quantificati al punto precedente.

REGIONE EMILIA-ROMAGNA

Atti amministrativi

GIUNTA REGIONALE

Filomena Terzini, Direttore generale della DIREZIONE GENERALE CENTRALE AFFARI ISTITUZIONALI E LEGISLATIVI esprime, ai sensi dell'art. 37, quarto comma, della L.R. n. 43/2001 e della deliberazione della Giunta Regionale n. 2416/2008 e s.m.i., parere di regolarità amministrativa in merito all'atto con numero di proposta GPG/2015/2161

data 19/11/2015

IN FEDE

Filomena Terzini

REGIONE EMILIA-ROMAGNA

Atti amministrativi

GIUNTA REGIONALE

Maurizio Ricciardelli, Responsabile del SERVIZIO AFFARI LEGISLATIVI E QUALITA' DEI PROCESSI NORMATIVI esprime, ai sensi della deliberazione della Giunta Regionale n. 2416/2008 e s.m.i., il parere di adeguatezza tecnico-normativa in merito all'atto con numero di proposta GPG/2015/2161

data 24/11/2015

IN FEDE

Maurizio Ricciardelli

REGIONE EMILIA-ROMAGNA

Atti amministrativi

GIUNTA REGIONALE

Filomena Terzini, Direttore generale della DIREZIONE GENERALE CENTRALE AFFARI ISTITUZIONALI E LEGISLATIVI esprime, ai sensi della deliberazione della Giunta Regionale n. 2416/2008 e s.m.i., il parere di legittimità in merito all'atto con numero di proposta GPG/2015/2161

data 24/11/2015

IN FEDE

Filomena Terzini

REGIONE EMILIA-ROMAGNA

Atti amministrativi

GIUNTA REGIONALE

Antonella Soldati, Responsabile del SERVIZIO BILANCIO E FINANZE esprime, ai sensi della deliberazione della Giunta Regionale n. 2416/2008 e s.m.i., il parere sugli equilibri economico-finanziari con oneri a carico del bilancio regionale in merito all'atto con numero di proposta GPG/2015/2161

data 24/11/2015

IN FEDE

Antonella Soldati

omissis

L'assessore Segretario: Costi Palma

Il Responsabile del Servizio

Affari della Presidenza

CONSIGLIO AUTONOMIE LOCALI

IL PRESIDENTE

TIPO ANNO NUMERO

PG 2015 / 843637

Del 24 / 11 / 2015

All'Assessore al "Bilancio, riordino istituzionale,
risorse umane e pari opportunità"
Emma Petitti

e p.c. Al Presidente della Giunta regionale
Stefano Bonaccini

Al Vicepresidente e Assessore Politiche welfare e
abitative
Elisabetta Gualmini

Alla Responsabile Servizio Affari della Presidenza
Sonia Cioffi

Al Direttore Generale Affari Istituzionali e Legislativi
Filomena Terzini

Oggetto: Consiglio delle Autonomie Locali. Seduta del 24 Novembre 2015

**Richiesta di parere ai sensi dell'art. 6 della L.R. n. 13/2009 in merito al Progetto di legge di fusione
"Istituzione di nuovo Comune mediante fusione dei Comuni di Borgonovo Val Tidone e Ziano Piacentino
nella Provincia di Piacenza"**

Parere favorevole

Cordiali saluti

Il Presidente

Paolo Lucchi

Viale Aldo Moro 64 Tel. 051.527.4292 4236
40127 Bologna Fax 051.527.4273

e-mail: cal@regione.emilia-romagna.it

a uso interno: DP/ / Classif. INDICE LIV. 1 LIV. 2 LIV. 3 LIV. 4 LIV. 5 ANNO NUM SUB Fasc.