



SERVIZIO AFFARI DELLA PRESIDENZA
IL RESPONSABILE
SONIA CIOFFI

	TIPO	ANNO	NUMERO
REG.	CFR.FILESEGNATURA.XML		
DEL	CFR.FILESEGNATURA.XML		

Assemblea Legislativa
PEIAssemblea@postacert.regione.emilia-romagna.it
INVIATO TRAMITE PEC

Oggetto: Iscrizione argomenti all' O.d.G. dell'Assemblea Legislativa

Si richiede l'iscrizione all'ordine del giorno dell'Assemblea Legislativa del seguente argomento:

PROGETTO DI LEGGE

Deliberazione di Giunta Regionale n. 494 del 4 maggio 2015

PROGETTO DI LEGGE REGIONALE RECANTE "ISTITUZIONE DI NUOVO COMUNE MEDIANTE FUSIONE DEI COMUNI DI MONTE COLOMBO E MONTESCUDO, NELLA PROVINCIA DI RIMINI".

La succitata deliberazione è disponibile sul portale della Intranet regionale Internos attraverso i successivi link Atti e leggi ed Atti amministrativi.

Distinti saluti.

Sonia Cioffi
Firmato digitalmente

Viale Aldo Moro 52 Tel. 0515275432-5433
40127 Bologna Fax 051.5275785

Email: affaripresidenza@regione.emilia-romagna.it
Pec: affaripresidenza@postacert.regione.emilia-romagna.it

	INDICE	LIV. 1	LIV. 2	LIV. 3	LIV. 4	LIV. 5	ANNO	NUM	SUB													
a uso interno: DP/	_____	/	_____	Classif.]	47	_____	100	_____		80	_____		50	_____		fasc	_____	2015		5	_____	

GIUNTA DELLA REGIONE EMILIA ROMAGNA

Questo giorno lunedì 04 del mese di maggio
dell' anno 2015 si è riunita nella residenza di via Aldo Moro, 52 BOLOGNA
la Giunta regionale con l'intervento dei Signori:

1) Bonaccini Stefano	Presidente
2) Gualmini Elisabetta	Vicepresidente
3) Bianchi Patrizio	Assessore
4) Caselli Simona	Assessore
5) Corsini Andrea	Assessore
6) Costi Palma	Assessore
7) Donini Raffaele	Assessore
8) Gazzolo Paola	Assessore
9) Mezzetti Massimo	Assessore
10) Petitti Emma	Assessore
11) Venturi Sergio	Assessore

Funge da Segretario l'Assessore Costi Palma

Oggetto: PROGETTO DI LEGGE REGIONALE RECANTE
"ISTITUZIONE DI NUOVO COMUNE MEDIANTE FUSIONE DEI COMUNI DI MONTE COLOMBO E
MONTESCUDO, NELLA PROVINCIA DI RIMINI".

Cod.documento GPG/2015/576

REGIONE EMILIA-ROMAGNA
Assemblea Legislativa
Servizio Segreteria Assembleia Legislativa
Oggetto n. 579
Prot. n. _____
Comm. ass.re refer. I
Comm. ass.re consult. _____
IL RESPONSABILE
A. Volerow

Num. Reg. Proposta: GPG/2015/576

LA GIUNTA DELLA REGIONE EMILIA-ROMAGNA

Visti:

- l'art. 133, comma 2, della Costituzione ai sensi del quale "La Regione, sentite le popolazioni interessate, può con sue leggi istituire nel proprio territorio nuovi Comuni e modificare le loro circoscrizioni e denominazioni";
- gli articoli 15 e 16 del decreto legislativo 18 agosto 2000, n. 267, recante "Testo unico delle leggi sull'ordinamento degli enti locali";
- la L.R. 8 luglio 1996, n. 24, recante "Norme in materia di riordino territoriale e di sostegno alle Unioni e alle fusioni di Comuni" che regola il procedimento legislativo di fusione di Comuni in attuazione delle suddette norme, ed in particolare il suo art. 8, comma 2 che consente ai Consigli comunali interessati, impossibilitati ad esercitare direttamente l'iniziativa legislativa popolare per la fusione, di presentare alla Regione formale istanza con la quale chiedere l'iniziativa legislativa della Giunta regionale per la loro fusione;

Acquisita, ai sensi del suddetto art. 8, comma 2, l'istanza congiunta dei Sindaci di Montescudo e Monte Colombo per l'avvio dell'iniziativa legislativa di fusione dei due Comuni (prot. n. 988 del 10/03/2015) con la quale sono state trasmesse alla Giunta regionale la delibera del consiglio comunale di Montescudo n. 2 del 09.03.2015 (approvata all'unanimità) e la delibera del Consiglio comunale di Monte Colombo n. 12 del 09.03.2015 (approvata con la maggioranza dei due terzi dei consiglieri assegnati così come previsto dal D.lgs 267/2000 art. 6 comma 4);

Considerato che, dopo la presentazione dell'istanza dei Consigli comunali interessati, il procedimento prosegue con la predisposizione e la presentazione, entro sessanta giorni, da parte della Giunta regionale, del progetto di legge in

Assemblea legislativa, ai sensi dell'art. 8, comma 4, L.R. n. 24/1996;

Tenuto conto:

- che i Comuni di Montescudo e Monte Colombo hanno elaborato al loro interno una prima analisi preliminare di fattibilità per verificare la sussistenza di tutti i requisiti richiesti dalla stessa legge regionale (art. 3 LR n. 24/1996) per addivenire alla fusione e alla conseguente costituzione di un nuovo Comune;
- che tale studio, strutturato in 4 paragrafi (1. "Analisi del territorio, della popolazione e dell'economia", 2. Fattibilità tecnico-organizzativa della fusione, 3. Fattibilità economico-finanziaria della fusione e 4. Fattibilità politico-istituzionale della fusione) è stato inviato alla Regione Emilia Romagna quale allegato parte integrante delle delibere più sopra citate;

Ritenuto, oltre a tutto quanto precisato nell'allegata relazione illustrativa al progetto di legge di fusione, di rinviare ai contenuti del richiamato studio di fattibilità, che è parte integrante delle deliberazioni dei consigli comunali, per una più puntuale ricostruzione degli aspetti di natura socio-economica, patrimoniale e finanziaria concernenti gli enti locali interessati a base della scelta di intraprendere il percorso di fusione;

Considerate altresì le prospettive di ottimizzazione delle risorse, di semplificazione del quadro istituzionale e di sviluppo del territorio del nuovo Comune, così come espressamente auspiccate nelle deliberazioni dei Consigli comunali con le quali è stata richiesta l'iniziativa legislativa della Giunta regionale;

Preso atto che:

- i Comuni di Montescudo e Monte Colombo appartengono all'ambito ottimale Rimini Sud così come approvato dalla DGR 286/2013 "Approvazione del programma di riordino territoriale Individuazione degli ambiti territoriali ottimali ai sensi dell'art. 6 della LR 21/2012";
- i Comuni di Montescudo e Monte Colombo appartengono all'Unione della Valconca (a cui aderiscono anche i comuni di Gemmano, Montegridolfo, Mondaino, Montefiore Conca, Morciano di Romagna e San Clemente) a cui è stata conferita la gestione associata di funzioni e servizi riorganizzati su scala intercomunale quali la Polizia locale, la Protezione civile, i Servizi sociali -

Ufficio di Piano, Servizio statistica, i Servizi informativi - CED, le Attività economiche - SUAP (e ulteriori servizi quali Servizi informativi, Servizio notificazioni, Servizi extrascolastici per minori, Servizi a favore di anziani, Centrale unica di committenza, etc);

Preso atto altresì che:

- la dimensione dell'Unione, in considerazione anche delle diverse esigenze degli otto Comuni che la compongono, è stata però ritenuta troppo ampia per la gestione obbligatoria di tutte le funzioni fondamentali come previsto per i comuni con popolazione inferiore a 5.000 abitanti ovvero 3.000 per i comuni appartenenti o appartenuti a Comunità Montane (art. 14 comma 27 della DL 78/2010 e s.m.i.);
- i Comuni di Montescudo e Monte Colombo hanno pertanto individuato nella fusione la migliore opzione per l'adempimento dell'obbligo di gestione associata delle funzioni fondamentali;

Ritenute meritevoli di approvazione le argomentazioni addotte dai Comuni di Montescudo e Monte Colombo a sostegno della loro fusione afferendo le stesse alla volontà di:

- fronteggiare i sempre più stringenti vincoli di finanza pubblica;
- elaborare strategie di sviluppo del territorio su più ampia scala, valorizzando le specificità e le complementarità delle diverse aree territoriali;
- favorire una semplificazione del quadro istituzionale, dei processi decisionali e dell'assetto organizzativo tendendo a ridurre i costi di struttura e migliorando l'efficienza, al fine di rendere servizi migliori ai cittadini;
- ottimizzare la gestione delle risorse;

Ritenuto quindi di aderire all'istanza assunta dai Comuni interessati nel rispetto dei quorum deliberativi previsti, valutando favorevolmente la proposta di fusione;

Ritenuti sussistenti tutti i presupposti e gli elementi tecnici che la richiamata L.R. n. 24/1996 richiede a supporto del progetto di fusione;

Visto il progetto di legge regionale recante "Istituzione di nuovo Comune mediante fusione dei Comuni di

Montescudo e Monte Colombo nella Provincia di Rimini", allegato, unitamente alla rappresentazione cartografica dei confini territoriali del nuovo Comune, quale parte integrante e sostanziale della presente deliberazione, dando atto che lo stesso risulta composto di sei articoli;

Vista altresì la relazione illustrativa del suddetto progetto di legge, allegata anch'essa quale parte integrante e sostanziale della presente deliberazione;

Preso atto dell'impossibilità di acquisire il parere del Consiglio delle Autonomie Locali ai sensi dell'art. 6 della LR 13/2009 in quanto, così come previsto dall'art. 84 della LR n. 7/2014, l'operatività di tale organismo è cessata al 1 gennaio 2015 e non è stata ancora disposta la ricostituzione dello stesso ;

Richiamati gli articoli 50 e seguenti dello Statuto regionale;

Vista la legge regionale 29 novembre 2001 n. 43 "Testo unico in materia di organizzazione e di rapporti di lavoro nella Regione Emilia-Romagna";

Dato atto dei pareri allegati;

Su proposta dell'Assessore al "Bilancio, riordino istituzionale, risorse umane e pari opportunità", Emma Petitti;

A voti unanimi e palesi

D e l i b e r a

- a) di approvare, per le ragioni esposte in premessa e qui integralmente richiamate, il progetto di legge regionale recante "Istituzione di nuovo Comune mediante fusione dei Comuni di Monte Colombo e di Montescudo nella Provincia di Rimini", composto di n. 6 articoli (allegato 2), preceduto dalla relativa relazione illustrativa (allegato 1) e corredato della rappresentazione cartografica dei confini del nuovo Comune (allegato 3) e dalla scheda tecnico-finanziaria (allegato 4), tutti allegati parti integranti e sostanziali della presente deliberazione;
- b) di proporre all'Assemblea legislativa regionale il suddetto progetto di legge regionale, la rappresentazione cartografica dei confini del nuovo Comune e la relazione illustrativa, per l'approvazione ai sensi degli articoli 49 e seguenti dello Statuto regionale;

- c) di pubblicare la relazione illustrativa, il progetto di legge e la rappresentazione cartografica dei confini del nuovo Comune, costituenti parte integrante e sostanziale della presente deliberazione, nel Bollettino Ufficiale Telematico della Regione Emilia-Romagna.

ALLEGATO 1

Progetto di legge regionale d'iniziativa della Giunta regionale recante "Istituzione di nuovo Comune mediante fusione dei Comuni di Monte Colombo e di Montescudo nella Provincia di Rimini"

Relazione

1. Il procedimento legislativo di fusione di cui alla l.r. 8 luglio 1996, n. 24

La legge regionale che disciplina il procedimento legislativo per la fusione di comuni è la l.r. 8 luglio 1996, n. 24 (Norme in materia di riordino territoriale e di sostegno alle Unioni e alle fusioni di comuni). Tale procedimento prende avvio con una fase di iniziativa legislativa (secondo le diverse modalità di cui all'articolo 8, l.r. n. 24/1996) che spetta: a) agli elettori, ai Consigli provinciali e comunali, ai consiglieri regionali ed alla Giunta regionale a norma dello Statuto regionale; b) ai Consigli comunali interessati (che singolarmente o complessivamente non raggiungono la soglia dei 50.000 abitanti per l'esercizio dell'iniziativa popolare) che possono, indipendentemente dall'adozione dell'iniziativa legislativa popolare, presentare, con deliberazione adottata con maggioranza qualificata, istanza alla Giunta regionale affinché promuova essa, per loro, la relativa procedura; c) analogamente ai Consigli comunali, alla maggioranza degli elettori residenti nei singoli Comuni interessati, che possono proporre istanza alla Giunta regionale affinché promuova la relativa procedura. Nei casi in cui i Consigli comunali o la maggioranza degli elettori residenti nei singoli Comuni interessati chiedano alla Giunta regionale di promuovere la procedura, il procedimento prosegue, dopo tale fase d'iniziativa, se valutata positivamente, con la predisposizione e la presentazione, da parte della Giunta regionale, del progetto di legge in Assemblea legislativa. Sono poi previsti i pareri degli enti locali, la consultazione delle popolazioni interessate mediante referendum consultivo, ai sensi dell'art. 133 comma 2 della Costituzione, fino all'eventuale approvazione finale della legge regionale di fusione da parte dell'Assemblea legislativa.

2. Il procedimento di fusione nei due Comuni di Montescudo e Monte Colombo nella Provincia di Rimini.

I Comuni di Montescudo e Monte Colombo sono due Comuni tra loro contigui collocati nella terra di Romagna alle propaggini dell'Appennino Romagnolo tra le Valli del Conca e del Marano nella Provincia di Rimini che rientrano nel distretto sociosanitario di Riccione.

Entrambi appartengono, dal 2001, all'Unione di Comuni denominata "Unione della Valconca" (a cui aderiscono anche i comuni di Gemmano, Montegridolfo, Mondaino, Montefiore Conca, Morciano di Romagna e San Clemente) a cui è stata conferita la gestione associata di funzioni e servizi riorganizzati su scala intercomunale quali la Polizia locale, la Protezione civile, i Servizi sociali – Ufficio di Piano, il Servizio statistica, i Servizi informativi – CED e ulteriori servizi quali Attività economiche – SUAP, Servizi informativi, Servizio notificazioni, Servizi extrascolastici per minori, Servizi a favore di anziani, Centrale unica di committenza, e altri ancora.

L'esperienza associativa però, anche in considerazione delle diverse esigenze dei Comuni che appartengono all'Unione, non ha sempre prodotto i risultati attesi. La dimensione dell'Unione è stata infatti considerata anche troppo ampia per la gestione obbligatoria di

tutte le funzioni fondamentali come previsto per i Comuni con popolazione inferiore a 5.000 abitanti ai sensi dell'art.14 comma 27 del DL 78/2010.

In ragione di ciò e per perseguire ulteriori margini di efficienza, efficacia e razionalizzazione dei costi, a fronte della cronica carenza di risorse, preservando (se non) migliorando al contempo i servizi, i Comuni di Montescudo e Monte Colombo, entrambi di modeste dimensioni e caratterizzati comunque da una comune identità territoriale e da una sostanziale complementarità economica-funzionale, hanno valutato l'opportunità della loro fusione.

Quest'ultima è stata considerata dai Comuni "l'opzione più valida per potere adempiere all'obbligo di gestione associata di tutte le funzioni fondamentali" ed il percorso attraverso il quale "assicurare anche in futuro ai cittadini servizi quantitativamente e qualitativamente adeguati e realizzare le opere che servono al territorio, riducendo le spese strutturali e consentendo una complessiva semplificazione dell'organizzazione politica e burocratica, mantenendo il decentramento nell'erogazione dei servizi attraverso sportelli polifunzionali". La fusione viene inoltre valutata come la formula più efficace per ottimizzare la gestione delle risorse, garantire il miglioramento organizzativo, avviare una strategia condivisa di sviluppo economico-sociale del territorio e concretizzare una sostanziale semplificazione del quadro istituzionale.

Per appurare la fattibilità di una tale operazione di fusione e verificare la sussistenza di tutti i requisiti richiesti dalla stessa legge regionale (art.3 LR n.24/1996), i Comuni hanno quindi elaborato al loro interno una prima analisi preliminare strutturata in 4 paragrafi (1. "Analisi del territorio, della popolazione e dell'economia", 2. Fattibilità tecnico-organizzativa della fusione, 3.Fattibilità economico-finanziaria della fusione e 4. Fattibilità politico-istituzionale della fusione).

Dopo aver fornito puntuali informative sul territorio, la popolazione ed il contesto economico il documento esamina dapprima la fattibilità *tecnico- organizzativa* della fusione. Vengono analizzati e comparati i dati relativi al personale, all'organizzazione e ai sistemi informatici dei due Comuni (oltre ad una ricognizione dei mezzi di trasporto ed alle attrezzature in possesso delle amministrazioni comunali) e vengono individuati conseguentemente i possibili vantaggi derivanti dalla fusione. Nello specifico:

- con riferimento al personale si precisa che la fusione fra i comuni comporterebbe innanzitutto una riduzione considerevole della spesa e consentirebbe inoltre di fare formazione e specializzare il personale (offrendo opportunità di sviluppo professionale ai dipendenti), di avere una maggiore massa critica e di affrontare meglio il turn-over;
- con riferimento all'organizzazione, rilevando che il personale in entrambi i comuni è sottodimensionato rispetto alle effettive esigenze, si ipotizza che con la fusione i due Comuni potrebbero riorganizzare i servizi attraverso una razionalizzazione ed un più efficiente impiego del personale stesso;
- rispetto alla fattibilità informatica , premesso che "I sistemi informatici dei due comuni mostrano una completa unificazione operativa", si afferma che la loro unificazione, data la maggiore massa critica che ne deriverebbe, consentirebbe di rinegoziare i contratti e ridurre i costi.

Con riferimento alla fattibilità *economico-finanziaria* della fusione invece, vengono esaminati i dati che emergono dai rendiconti e dai bilanci assestati 2013 di entrambi i Comuni. Vengono confrontati i dati relativi alle entrate correnti, aliquote tributarie e tariffarie, pressione tributaria, spese correnti, rigidità della spesa, equilibrio finanziario, indebitamento, partecipazioni e patrimonio immobiliare. Le situazioni finanziarie e le politiche di bilancio che ne risultano sono in alcuni punti tra loro differenziate e talvolta divergenti (in particolare per ciò che riguarda la pressione finanziaria e tributaria più alta a Montescudo, l'autonomia finanziaria maggiore a Monte Colombo, il patrimonio disponibile più consistente a Montescudo e l'indebitamento più alto a Montescudo) ma non tali da pregiudicare l'ipotesi di fusione.

Infine, con riferimento alla fattibilità *politico-istituzionale*, ribadita l'appartenenza dei Comuni all'Unione della Valconca e il conferimento a questa della gestione associata di funzioni e servizi riorganizzati su scala intercomunale (quali la Polizia locale, la Protezione civile, i Servizi sociali – Ufficio di Piano, Servizio statistica, i Servizi informativi – CED, le Attività economiche – SUAP e ulteriori servizi quali Servizi informativi, Servizio notificazioni, Servizi extrascolastici per minori, Servizi a favore di anziani, Centrale unica di committenza, etc), viene prospettata la scelta della fusione tra i due Comuni di Montescudo e Monte Colombo come l'opzione più valida per potere adempiere all'obbligo di gestione associata delle funzioni fondamentali previsto per i comuni e per affrontare le difficoltà finanziarie e garantire al contempo lo sviluppo economico-sociale del territorio.

L'analisi di fattibilità allegata alle delibere comunali quale parte integrante e sostanziale delle stesse ha pertanto evidenziato la sussistenza di tutti i requisiti richiesti dall'art. 3 della LR 24/1996.

In ragione di ciò, i Comuni di Montescudo e Monte Colombo hanno sollecitato l'iniziativa legislativa della Giunta regionale per la loro fusione, ai sensi dell'articolo 8, comma 2, l.r. n. 24/1996 (con istanza congiunta dei due Sindaci del 10.3.15 - acquisita dalla Regione Emilia Romagna il 12.3.15 prot. PG n.158745 - alla quale è stata allegata la delibera del consiglio comunale di Montescudo n.2 del 09.03.2015 approvata all'unanimità e la delibera del Consiglio comunale di Monte Colombo n.12 del 09.03.2015 approvata con la maggioranza dei due terzi dei consiglieri assegnati così come previsto dal D.lgs 267/2000 art.6 comma 4) ;

La Giunta regionale, aderendo a tale istanza assunta dai Comuni interessati nel rispetto dei quorum deliberativi previsti, procede ora a presentare il progetto di legge recante "Istituzione di nuovo Comune mediante fusione dei Comuni di Montescudo e Monte Colombo nella Provincia di Rimini" ritenendo sussistenti i presupposti di forma e di sostanza necessari al fine di attivare la procedura di fusione.

La presente relazione accompagna il suddetto progetto di legge, illustrando i presupposti e gli elementi tecnici che la l.r. n. 24 del 1996 richiede a supporto del progetto di fusione.

Sul progetto di legge regionale in esame non è stato invece possibile ottenere il parere del Consiglio delle Autonomie Locali (ex art. 6 della LR. 13 del 2009) in quanto l'operatività di tale organismo è cessata al 1 gennaio 2015 così come previsto dall'art.84 della LR n.7/2014 e non si è completato, entro i termini previsti dalla norma, il necessario processo legislativo di revisione della relativa disciplina (in primis a causa della cessazione anticipata della precedente legislatura).

Pertanto, nelle more di tale riforma (connessa anche all'attuazione del riordino delle funzioni della Regione e degli enti locali), si è prevista l'applicazione di un regime transitorio in virtù del quale il CAL verrà costituito con i soli membri di diritto: tale previsione è contenuta nella legge regionale "Disposizioni collegate alla legge finanziaria per il 2015", approvata dall'Assemblea legislativa con delibera n. 2 del 28 aprile 2015.

3. Territorio del nuovo Comune

In conformità all'articolo 3, comma 1, l.r. n. 24/1996 (ai sensi del quale *“Le modifiche delle circoscrizioni comunali e l'istituzione di nuovi Comuni possono riguardare esclusivamente territori contigui di Comuni appartenenti alla stessa Provincia”*) i due Comuni di Montescudo e Monte Colombo afferiscono alla Provincia di Rimini e sono tra loro contigui, come risulta dalle allegate rappresentazioni cartografiche.

I confini del nuovo comune generato dalla fusione dei comuni di Montescudo e Monte Colombo, così come attestati dalla cartografia allegata al presente progetto di legge sono stati oggetto da parte del servizio statistica e informazione geografica di una verifica di regolarità tecnica che ha sortito esito positivo, come risulta dalla nota prot. NP 2015.4291 del 3 aprile 2015 conservata agli atti del competente servizio.

Il nuovo comune avrà un'area di 32, 35 Km quadrati. Si posiziona geograficamente all'interno della provincia di appartenenza, Rimini, e confina con i comuni di Coriano, San Clemente, Gemmano e Sassofeltrio in provincia di Pesaro – Urbino.

4. Indicazioni di natura demografica, socio-economica, patrimoniale e finanziaria degli enti locali interessati e prospettive di organizzazione e gestione di servizi e funzioni istituzionali e amministrative nel territorio del nuovo Comune

Comuni	Residenti all'1.1.2014	Superficie in Km ²	Abitanti per Km ²
Montescudo	3.381	20,25	166,96
Monte Colombo	3.457	12,1	285,7
Totale	6.838	32,35	211,38

Per una puntuale ricostruzione delle indicazioni di natura socio-economica, patrimoniale e finanziaria degli enti locali interessati, nonché per le prospettive di riorganizzazione e gestione unitaria di servizi e funzioni istituzionali ed amministrative nel territorio del nuovo Comune, si ritiene di rinviare ai contenuti dell'Analisi di fattibilità come espressamente indicato nelle richiamate deliberazioni dei Consigli comunali con le quali è stata richiesta l'iniziativa legislativa della Giunta regionale.

5. Illustrazione dei contenuti del progetto di legge regionale

Il progetto di legge regionale si compone di **sei articoli**.

L'**articolo 1** è composto da quattro commi. Il **comma 1** prevede l'istituzione del nuovo Comune nella Provincia di Rimini, mediante fusione dei due Comuni di Montescudo e Monte Colombo, a decorrere dal 1° gennaio 2016. La scelta della data di decorrenza del

1° gennaio consente di semplificare l'adozione di una serie di atti, soprattutto di natura economico finanziaria, e permette di programmare le prime elezioni del nuovo Comune in coincidenza con la tornata elettorale amministrativa generale del 2016, riducendo al minimo il lasso di tempo in cui il nuovo Comune dovrà essere retto da un organo straordinario. Il **comma 2** dà atto del fatto che la denominazione del nuovo Comune sarà definita a seguito del referendum consultivo, che deve obbligatoriamente essere indetto, ai sensi dell'art. 133 comma 2 della Costituzione, anche per modificare le denominazioni dei Comuni. Al riguardo, nelle deliberazioni dei Consigli comunali con le quali è stata proposta l'istanza alla Giunta regionale, è stata individuata una rosa di possibili denominazioni del nuovo Comune (Monte dei Castelli, Monti del Conca, Monte Colombo e Scudo, Montescudo – Monte Colombo) la cui scelta sarà quindi rimessa a quesito referendario. Il **comma 3** precisa che il territorio del nuovo Comune è costituito dal territorio dei Comuni d'origine, come da allegata cartografia descritta ed elaborata secondo le modalità di cui al paragrafo 3 della presente relazione. Il **comma 4** rinvia all'Osservatorio regionale del processo di fusione dei Comuni già istituito ai sensi dell'art.4 comma 5 della LR 07 febbraio 2013 n.1 (per il progetto di fusione della Valsamoggia) e finalizzato a monitorare gli effetti che scaturiscono dal processo di fusione prevedendo l'integrazione di tale organo con i funzionari del nuovo Comune.

L'**articolo 2** contiene norme di natura ricognitiva declinate in due commi, nei quali, in conformità alle disposizioni di cui agli articoli 15, comma 2 e 16 del decreto legislativo 18 agosto 2000, n. 267, si ribadisce che lo Statuto del nuovo Comune può prevedere che alle comunità di origine o ad alcune di esse siano assicurate adeguate forme di partecipazione e di decentramento dei servizi, nonché l'istituzione di municipi nei territori delle comunità di origine o di alcune di esse, prevedendo anche organi eletti a suffragio universale diretto. Il **comma 2** precisa altresì che agli amministratori dei municipi si applica la disciplina sullo *status* degli amministratori locali nei limiti previsti dalla legge statale, competente in materia in via esclusiva.

L'**articolo 3** contiene una serie di norme volte a regolare la successione nei rapporti giuridici, finanziari, patrimoniali. Il **comma 1** prevede il generale subentro del nuovo Comune nella titolarità delle posizioni e dei rapporti giuridici attivi e passivi afferenti ai Comuni d'origine, ai sensi dell'art. 14, comma 2, della legge regionale n. 24 del 1996 a cui fanno seguito le norme sul trasferimento al nuovo Comune dei beni demaniali e patrimoniali (**comma 2**) e sul trasferimento del personale dei preesistenti Comuni al Comune di nuova istituzione (**comma 3**). La disciplina contenuta in tale articolo è peraltro completata da quanto previsto dalla legge 7 aprile 2014 n.56 all'art.1 commi 128 e 123. Tali norme precisano, infatti che il trasferimento della proprietà dei beni mobili ed immobili dai comuni estinti al nuovo comune è esente da oneri fiscali e che, per quanto riguarda il personale, nell'anno di estinzione del Comune, le risorse destinate alle politiche di sviluppo delle risorse umane e alla produttività del personale di cui al CCNL relativo al comparto Regioni e autonomie locali del 1 aprile 1999 , confluiscono per l'intero importo, in un unico fondo del nuovo comune avente medesima destinazione. Il **comma 4** dispone la vigenza degli strumenti urbanistici dei preesistenti Comuni con riferimento agli ambiti territoriali d'origine dei Comuni che li hanno approvati, sino a quando non vi provvederà il Comune di nuova istituzione, ai sensi dell'art. 14, comma 3 della legge regionale n. 24 del 1996.

L'**articolo 4** dispone la concessione dei contributi regionali nel rispetto dei criteri individuati dall'art. 16 della l.r. 30 giugno 2008 n. 10 e specificati dal programma di riordino territoriale. Per l'anno 2015 i criteri per la quantificazione dei contributi spettanti alle nuove

fusioni di comuni sono precisati nella DGR n.329 del 31 marzo 2015 recante “Stralcio del programma di riordino territoriale recante i criteri per quantificare i contributi alle nuove fusioni di comuni intraprese nell'anno 2015. Proroga del termine di rendicontazione dei contributi straordinari concessi nel 2014 ai comuni istituiti mediante fusione”. Al **comma 1 si precisa** che i criteri di quantificazione sono dati dalla popolazione e dal territorio complessivi, dal numero dei Comuni e dal volume complessivo delle spese correnti. Sulla base di tali criteri, come specificati nell’ambito del programma di riordino territoriale ai sensi del citato art. 16, il **comma 2** definisce la quantificazione del contributo ordinario della durata complessiva di quindici anni, fissandolo in euro 92.000 di ammontare costante nel tempo.

Di seguito il calcolo del Contributo ordinario annuale, della durata di 15 anni, secondo i criteri della DGR 329/2015 citata, Allegato A, commi da 8 a 13:

Dati relativi all'aggregazione di Comuni	Fascia	Importo contributo
Numero dei Comuni coinvolti: 2	Questa quota di contributo richiede un minimo di 3 comuni	0
Tab. A - Totale popolazione dei Comuni: 6838 abitanti	da 5.001 a 10.000 abitanti	€. 44.000,00
Tab. A -Totale territorio dei Comuni: Km ² 32,35	Da 0 fino a 50 Km ² .	€. 24.000,00
Tab B -Volume delle spese correnti dei Comuni: Euro 3.166.752	Fino a 5.000.000 Euro	€. 24.000,00
Totale contributo per 15 anni		€. 92.000,00

Oltre al contributo ordinario è previsto anche un contributo straordinario in conto capitale, a titolo di compartecipazione alle spese iniziali, della durata di tre anni e pari a 120.000 euro all'anno, ai sensi dell'art. 16, comma 4 della legge regionale n. 10 del 2008 (**comma 3**).

Di seguito il calcolo del Contributo straordinario annuale, della durata di 3 anni, secondo i criteri della DGR 329/2015 citata, Allegato A, commi 3 e 5:

Dati relativi all'aggregazione di Comuni	Fascia		Importo contributo
2 comuni con 15 dipendenti (anno 2014)	numero comuni: da 2 a 3	Numero dipendenti inferiore a 30	Euro 120.000

Il **comma 4** conferma per il nuovo Comune, per i dieci anni successivi alla sua costituzione, priorità assoluta nei programmi e nei provvedimenti regionali di settore che

prevedono contributi a favore degli enti locali, come già previsto dall'articolo 16, comma 6, della legge regionale n. 10 del 2008 e lo equipara ad una Unione di Comuni ai fini dell'accesso ai contributi previsti da programmi e provvedimenti regionali di settore riservati a forme associative di Comuni, ad eccezione che per i contributi regolati dal programma di riordino territoriale. Tale previsione intende non privare il Comune di nuova istituzione, che nasce da una Unione di Comuni, della possibilità di accedere a contributi previsti da programmi e provvedimenti regionali di settore riservati a forme associative di Comuni; la fusione infatti realizza al massimo grado l'intercomunalità, assai più di quanto non possa conseguirsi attraverso altri modelli associativi. Il **comma 5**, in armonia con l'evoluzione della disciplina normativa in materia ed ai sensi dell'art. 1 comma 131 della legge 7 aprile 2014, n. 56, impegna altresì la Regione, ove compatibile con le norme in vigore, a supportare il nuovo Comune anche mediante cessione di quota del patto di stabilità territoriale di cui alla legge regionale 23 dicembre 2010, n. 12 (Patto di stabilità territoriale della Regione Emilia-Romagna), anche ai fini dell'ottimizzazione degli investimenti finanziari di sostegno previsti dall'intero articolo 5.

L'articolo 5 definisce le modalità attraverso le quali si provvederà a fornire copertura finanziaria alle norme relative alla concessione dei contributi regionali per il nuovo Comune ovvero attraverso specifici accantonamenti iscritti nel fondo speciale destinato alla copertura finanziaria di provvedimenti legislativi che si prevede di approvare nel corso degli esercizi finanziari compresi nel bilancio pluriennale.

Infine, l'**articolo 6** contiene disposizioni volte a regolare la fase transitoria, dall'istituzione del nuovo Comune fino alla prima elezione dei relativi organi, nella tornata elettorale del 2016. Il **comma 1** prevede che i Sindaci dei Comuni di origine, entro il 31 dicembre 2015, d'intesa tra loro, formulino proposte e adottino provvedimenti utili per consentire la piena operatività del nuovo Comune dal 1° gennaio 2016, sia con riguardo all'organizzazione amministrativa sia in riferimento a tutti gli interessi primari dei cittadini, con l'obiettivo di garantire continuità nell'accesso alle prestazioni ed evitare qualsiasi aggravamento in capo ai cittadini stessi. Il **comma 2** riconosce in capo al Comitato dei Sindaci dei preesistenti comuni, istituito senza costi aggiuntivi a carico del bilancio regionale ai sensi dell'art. 1 comma 120 della legge 7 aprile 2014, n. 56, il compito di coadiuvare il commissario nominato per la gestione del comune derivante da fusione sino alla elezione dei nuovi organi. Si prevede che il Comitato venga consultato sullo schema di bilancio e sull'eventuale adozione di varianti agli strumenti urbanistici. Il **comma 3** stabilisce che, in via transitoria, alla data di istituzione del nuovo comune, gli organi di revisione contabile dei comuni preesistenti alla fusione decadono e, fino alla nomina dell'organo di revisione contabile del nuovo comune, le funzioni sono svolte provvisoriamente dall'organo di revisione contabile in carica, alla data dell'estinzione, nel comune di maggiore dimensione demografica. Il **comma 4** precisa che, ai fini dell'applicazione dell'articolo 163 del D.lgs. 18 agosto 2000, n. 267, nel Comune di nuova istituzione, per stabilire il limite degli stanziamenti dell'anno precedente si fa riferimento alla sommatoria delle risorse stanziare nei bilanci definitivamente approvati dai comuni estinti. Il **comma 5** contiene una norma relativa alla prorogatio dei consiglieri comunali e dei rappresentanti dei Comuni estinti in seno agli enti di secondo grado, stabilendo che i consiglieri comunali cessati per effetto dell'estinzione dei comuni d'origine, continuano ad esercitare, fino alla nomina dei successori, gli incarichi esterni loro eventualmente attribuiti, conformemente all'articolo 141, comma 5, del decreto legislativo n. 267 del 2000 e che i rappresentanti del Comune estinto in enti, aziende, istituzioni o altri organismi continuano ad esercitare il loro mandato fino alla nomina dei successori. Il **comma 6** dispone, conformemente a quanto disposto dall'art.1 comma 109 della legge 7 aprile 2014 n.56, che agli amministratori del nuovo

Comune nato dalla fusione di più comuni aventi una popolazione inferiore a 5000 abitanti si applicano, limitatamente al primo mandato amministrativo, le disposizioni in materia di ineleggibilità, incandidabilità, inconferibilità e incompatibilità previste dalla legge per i comuni con popolazione inferiore a 5.000 abitanti. Tali disposizioni transitorie sono peraltro integrate con quelle più ampie contenute nella L.56/2014 e finalizzate a supportare il nuovo Comune nato da fusione nella prima fase di avvio dello stesso.

Progetto di legge regionale recante “Istituzione di nuovo Comune mediante fusione dei Comuni di Monte Colombo e Montescudo nella Provincia di Rimini”

Art. 1

Istituzione di nuovo Comune mediante fusione

1. Ai sensi dell'articolo 15 del Decreto legislativo 18 agosto 2000, n. 267 (Testo unico delle leggi sull'ordinamento degli enti locali) e della legge regionale 8 luglio 1996, n. 24 (Norme in materia di riordino territoriale e di sostegno alle unioni e alle fusioni di comuni), è istituito, nella Provincia di Rimini, un unico Comune mediante fusione dei contigui Comuni di Monte Colombo e Montescudo, a decorrere dal 1° gennaio 2016.
2. Tenendo conto degli esiti del referendum consultivo regionale indetto ai sensi degli articoli 11 e 12 della legge regionale 8 luglio 1996, n. 24 (Norme in materia di riordino territoriale e di sostegno alle unioni e alle fusioni di comuni), il nuovo Comune è denominato
3. Il territorio del nuovo Comune è costituito dai territori già appartenenti ai Comuni di Monte Colombo e Montescudo come risultante dall'allegata cartografia.
4. Il monitoraggio degli effetti scaturenti dal processo di fusione è esercitato dall'Osservatorio regionale di cui all'art. 4 comma 5 della LR 07 febbraio 2013 n.1 (recante “*Istituzione del Comune di Valsamoggia mediante fusione dei Comuni di Bazzano, Castello di Seravalle, Crespellano, Monteveglio e Savigno nella provincia di Bologna*”) che viene a tal fine integrato con la partecipazione di funzionari del nuovo Comune.

Art. 2

Partecipazione e municipi

1. Ai sensi dell'articolo 15, comma 2, del decreto legislativo n. 267 del 2000, lo Statuto del nuovo Comune deve prevedere che alle comunità di origine, o ad alcune di esse, siano assicurate adeguate forme di partecipazione e di decentramento dei servizi.
2. Ai sensi dell'articolo 16 del decreto legislativo n. 267 del 2000, lo Statuto del nuovo Comune può prevedere l'istituzione di municipi nei territori delle comunità di origine o di alcune di esse. Statuto e regolamento comunali possono disciplinare l'organizzazione e le funzioni dei municipi, prevedendo anche organi eletti a suffragio universale diretto. Agli amministratori dei municipi si applica la disciplina sullo status degli amministratori locali, di cui al titolo III, capo IV, del decreto legislativo n. 267 del 2000 e comunque nei limiti previsti dalla legge statale.

Art. 3

Successione nei rapporti giuridici, finanziari, patrimoniali

1. Il Comune di nuova istituzione subentra nella titolarità delle posizioni e dei rapporti giuridici attivi e passivi che afferiscono ai preesistenti Comuni di Monte Colombo e Montescudo, ai sensi dell'articolo 14, comma 2, lettera a), della legge regionale n. 24 del 1996.
2. I beni demaniali e patrimoniali dei preesistenti Comuni di Monte Colombo e Montescudo sono trasferiti al demanio ed al patrimonio del Comune di nuova istituzione.

3. Il personale dei preesistenti Comuni di Monte Colombo e Montescudo è trasferito al Comune di nuova istituzione ai sensi dell'articolo 2112 del Codice civile (Mantenimento dei diritti dei lavoratori in caso di trasferimento d'azienda) e nel rispetto di quanto previsto dall'art. 31 del d.lgs. 165 del 2001 (Norme generali sull'ordinamento del lavoro alle dipendenze delle amministrazioni pubbliche).

4. I regolamenti e gli atti amministrativi a contenuto generale, ivi compresi gli strumenti urbanistici, dei Comuni di Monte Colombo e Montescudo, restano in vigore, in quanto compatibili, ai sensi dell'art.14, comma 3, della legge regionale n. 24 del 1996, sino a quando non vi provveda il Comune di nuova istituzione.

Art. 4

Contributi regionali

1. Nel rispetto dei criteri individuati dall'articolo 16 della legge regionale 30 giugno 2008, n. 10 (Misure per il riordino territoriale, l'autoriforma dell'amministrazione e la razionalizzazione delle funzioni) e specificati dal programma di riordino territoriale, la Regione quantifica i contributi per le fusioni in base ai criteri della popolazione e del territorio complessivi, del numero dei Comuni e del volume complessivo delle spese correnti.

2. La Regione eroga al Comune di nuova istituzione un contributo annuale, di ammontare costante, della durata complessiva di quindici anni, pari a 92.000 euro all'anno.

3. Al Comune di nuova istituzione viene concesso, a titolo di compartecipazione alle spese iniziali, un contributo straordinario in conto capitale della durata di tre anni, ai sensi dell'articolo 16, comma 4, della legge regionale n. 10 del 2008, pari a 120.000 euro all'anno.

4. Per i dieci anni successivi alla sua costituzione, il nuovo Comune:

a) ha priorità assoluta nei programmi e nei provvedimenti regionali di settore che prevedono contributi a favore degli enti locali, ai sensi dell'articolo 16, comma 6, della legge regionale n.10 del 2008;

b) è equiparato ad una Unione di Comuni ai fini dell'accesso ai contributi previsti da programmi e provvedimenti regionali di settore riservati a forme associative di Comuni, ad eccezione che per i contributi regolati dal programma di riordino territoriale.

5. La Regione, in armonia con l'evoluzione della disciplina normativa in materia ed ai sensi dell'art. 1 comma 131 della legge 7 aprile 2014, n. 56, sostiene il nuovo Comune mediante cessione di quota del patto di stabilità territoriale di cui alla legge regionale 23 dicembre 2010, n. 12 (Patto di stabilità territoriale della Regione Emilia-Romagna), anche ai fini dell'ottimizzazione degli investimenti finanziari di sostegno di cui al presente articolo.

Art. 5

Norma finanziaria

1. Agli oneri derivanti da quanto disposto dall'articolo 4, commi 2 e 3 della presente legge, per gli esercizi finanziari 2016 e 2017, la Regione fa fronte mediante l'istituzione nella parte spesa del bilancio regionale di appositi capitoli nell'ambito di unità previsionali di base esistenti o mediante

l'istituzione di nuove unità previsionali di base o apportando eventuali modificazioni a capitoli e unità previsionali di base esistenti, la cui copertura è assicurata dai fondi a tale scopo specifico accantonati nell'ambito del fondo speciale di cui alla U.P.B. 1.7.2.2.29100, capitolo U 86350 "Fondo speciale per far fronte agli oneri derivanti da provvedimenti legislativi regionali in corso di approvazione – spese correnti" del bilancio regionale per l'esercizio finanziario 2015 e pluriennale 2015- 2017.

2. La Giunta regionale è autorizzata a provvedere, con proprio atto, alle variazioni di bilancio che si rendessero necessarie.

3. Per gli esercizi successivi al 2017, la Regione provvede al finanziamento degli interventi di cui all'articolo 4, commi 2 e 3 della presente legge, nell'ambito degli stanziamenti annualmente autorizzati ai sensi di quanto disposto dall'articolo 37 della legge regionale 15 novembre 2001, n. 40 (Ordinamento contabile della Regione Emilia-Romagna, abrogazione della L.R. 6 luglio 1977, n. 31 e della L.R. 27 marzo 1972, n. 4) e dall'articolo 38 del Decreto legislativo 23 giugno 2011, n. 118 (Disposizioni in materia di armonizzazione dei sistemi contabili e degli schemi di bilancio delle Regioni, degli enti locali e dei loro organismi, a norma degli articoli 1 e 2 della legge 5 maggio 2009, n. 42).

Art. 6

Disposizioni transitorie

1. I Sindaci dei Comuni di origine, entro il 31 dicembre 2015, d'intesa tra loro, formulano proposte e adottano provvedimenti utili per consentire la piena operatività del nuovo Comune dal 1° gennaio 2016, sia con riguardo all'organizzazione amministrativa sia in riferimento a tutti gli interessi primari dei cittadini, con l'obiettivo di garantire continuità nell'accesso alle prestazioni ed evitare qualsiasi aggravamento in capo ai cittadini stessi.

2. Il Comitato dei Sindaci dei preesistenti Comuni, istituito senza costi aggiuntivi a carico del bilancio regionale ai sensi dell'art. 1 comma 120 della legge 7 aprile 2014, n. 56, coadiuva il commissario nominato per la gestione del comune derivante da fusione, a decorrere dal 1 gennaio 2016 e sino alla elezione dei nuovi organi. Tale Comitato viene consultato sullo schema di bilancio e sull'eventuale adozione di varianti agli strumenti urbanistici.

3. Ai sensi dell'art. 1 co. 124 lett. b), della legge 7 aprile 2014, n. 56, alla data di istituzione del nuovo Comune, gli organi di revisione contabile dei Comuni preesistenti decadono e, fino alla nomina dell'organo di revisione contabile del nuovo Comune, le funzioni sono svolte provvisoriamente dall'organo di revisione contabile in carica, alla data dell'estinzione, nel Comune di maggiore dimensione demografica.

4. In conformità all'art. 1, comma 125, lettera b) della legge 7 aprile 2014, n. 56 (Disposizioni sulle città metropolitane, sulle province, sulle unioni e fusioni di comuni), ai fini dell'applicazione dell'articolo 163 del decreto legislativo n. 267 del 2000, nel Comune di nuova istituzione, per stabilire il limite degli stanziamenti dell'anno precedente si fa riferimento alla sommatoria delle risorse stanziare nei bilanci definitivamente approvati dai Comuni estinti.

5. Ai sensi dell'art. 1, comma 122, della legge n. 56 del 2014, in conformità all'articolo 141, comma 5, del decreto legislativo n. 267 del 2000, i consiglieri comunali cessati per effetto dell'estinzione dei Comuni d'origine, continuano ad esercitare, fino alla nomina dei successori, gli incarichi esterni loro eventualmente attribuiti. I rappresentanti dei Comuni estinti in enti, aziende, istituzioni o altri organismi continuano ad esercitare il loro mandato fino alla nomina dei successori.

6. Agli amministratori del nuovo Comune, nato dalla fusione di più comuni aventi popolazione inferiore a 5.000 abitanti, si applicano per il primo mandato amministrativo, ai sensi dell'art.1 comma 109 della L.7 aprile 2014 n.56, le disposizioni in materia di ineleggibilità, incandidabilità, inconferibilità e incompatibilità previste dalla legge per i comuni con popolazione inferiore a 5.000 abitanti.

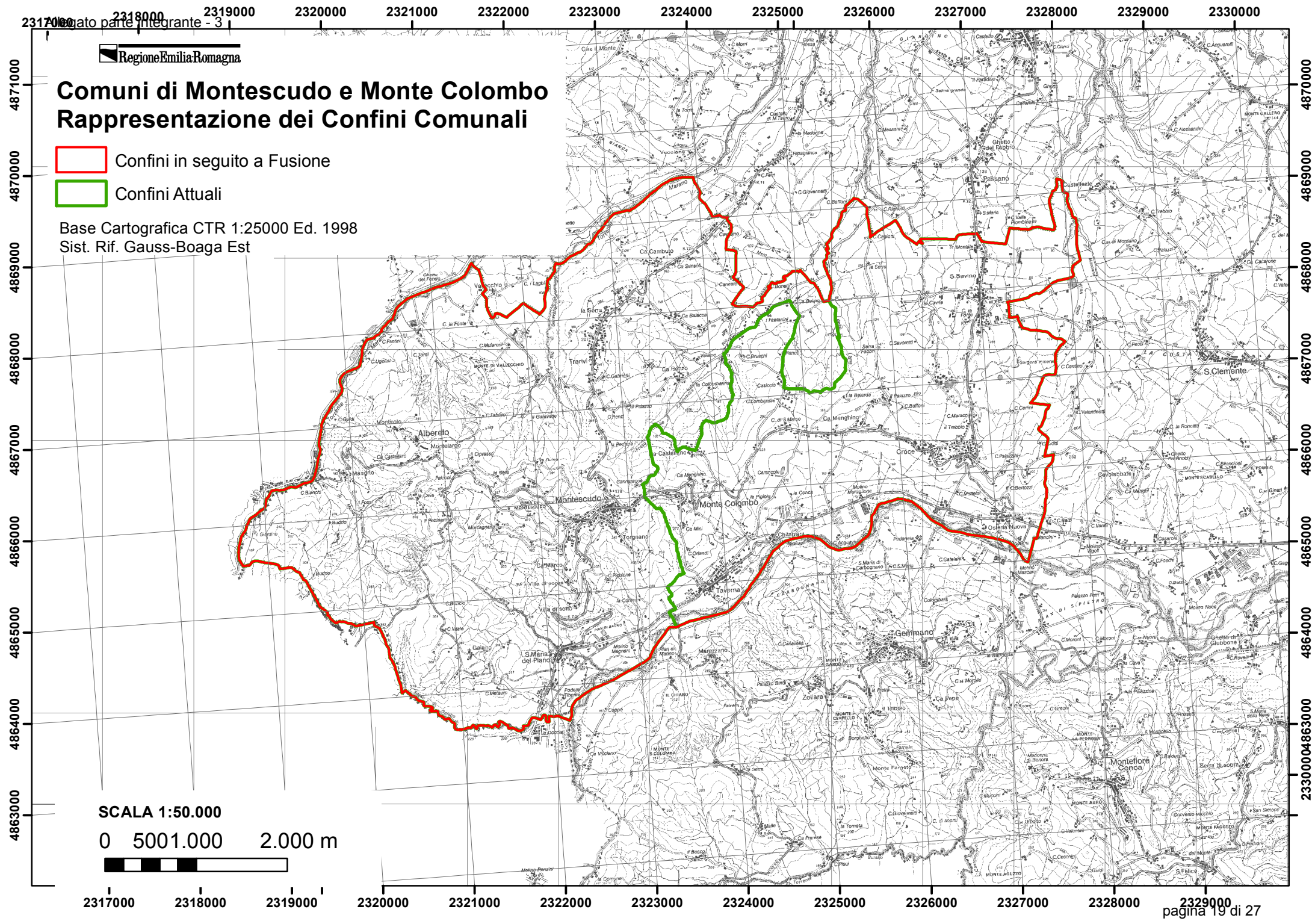

Regione Emilia Romagna

Comuni di Montescudo e Monte Colombo Rappresentazione dei Confini Comunali

- Confini in seguito a Fusione
- Confini Attuali

Base Cartografica CTR 1:25000 Ed. 1998
Sist. Rif. Gauss-Boaga Est

SCALA 1:50.000

0 500 1.000 2.000 m

PROGETTO DI LEGGE CON COPERTURA FINANZIARIA “ISTITUZIONE DI NUOVO COMUNE MEDIANTE FUSIONE DEI COMUNI DI MONTE COLOMBO E MONTESCUDO NELLA PROVINCIA DI RIMINI”

SCHEDA TECNICO FINANZIARIA

Art. 1 Istituzione di nuovo Comune mediante fusione

Il presente articolo contiene una disciplina di tipo regolativo. L'Osservatorio regionale del processo di fusione dei Comuni è già istituito, senza costi aggiuntivi a carico del bilancio regionale, ai sensi dell'articolo 4, comma 5, della legge regionale 7 febbraio 2013, n. 1.

Art. 2 Partecipazione e municipi

Il presente articolo contiene una disciplina di tipo regolativo.

Art. 3 Successione nei rapporti giuridici, finanziari, patrimoniali

Il presente articolo contiene una disciplina di tipo regolativo, che non comporta alcun onere a carico del bilancio regionale.

Art. 4 Contributi regionali e quantificazione

Il comma 1 contiene il rinvio alla disciplina dei criteri e delle modalità per la quantificazione dei contributi previsti dalla legge regionale n. 10 del 2008.

I commi 2 e 3 prevedono l'entità dei contributi regionali destinati al nuovo Comune istituito mediante fusione e, quindi, comportano nuove spese sia correnti (comma 2) sia per investimenti in conto capitale (comma 3).

Di seguito il calcolo del Contributo ordinario annuale, della durata di 15 anni, secondo i criteri della DGR 329/2015 citata, Allegato A, commi da 8 a 13:

Dati relativi all'aggregazione di Comuni	Fascia	Importo contributo
Numero dei Comuni coinvolti: 2	Questa quota di contributo richiede un minimo di 3 comuni	0
Tab. A - Totale popolazione dei Comuni: 6838 abitanti	da 5.001 a 10.000 abitanti	€. 44.000,00
Tab. A - Totale territorio dei Comuni: Km ² 32,35	Da 0 fino a 50 Km ² .	€. 24.000,00
Tab B - Volume delle spese correnti dei Comuni: Euro 3.166.752	Fino a 5.000.000 Euro	€. 24.000,00
Totale contributo per 15 anni		€. 92.000,00

Di seguito il calcolo del contributo straordinario in conto capitale, a titolo di compartecipazione alle spese iniziali, della durata di tre anni e pari a 120.000 euro all'anno, ai sensi dell'art. 16, comma 4 della legge regionale n. 10 del 2008 (comma 3), quantificato secondo i criteri della DGR 329/2015 citata, Allegato A, commi 3 e 5:

Dati relativi all'aggregazione di Comuni	Fascia		Importo contributo
2 comuni con 15 dipendenti (anno 2014)	numero comuni: da 2 a 3	Numero dipendenti inferiore a 30	Euro 120.000

Per la copertura degli oneri si rinvia alle note riferite all'art. 6 "Norma finanziaria".

Art. 5 Norma finanziaria

Il presente articolo prevede la copertura finanziaria degli oneri derivanti dai contributi previsti dall'articolo 4 per gli esercizi 2016 e 2017 mediante l'accantonamento iscritto nell'ambito del fondo speciale per provvedimenti legislativi che si prevede di approvare nel corso dell'esercizio finanziario 2015 di cui alla U.P.B. 1.7.2.2.29100, capitolo U86350 "Fondo speciale per far fronte agli oneri derivanti da provvedimenti legislativi regionali in corso di approvazione – spese correnti" del bilancio regionale per l'esercizio finanziario 2015 e pluriennale 2015- 2017. Per gli esercizi successivi al 2017, la Regione provvede al finanziamento degli interventi di cui all'articolo 4, con i fondi autorizzati nella unità previsionale di base e relativo capitolo del bilancio regionale, nell'ambito delle disponibilità annualmente autorizzate dalla legge di bilancio ai sensi di quanto disposto dall'articolo 37 della legge regionale 15 novembre 2001, n. 40 (Ordinamento contabile della Regione Emilia-Romagna, abrogazione della L.R. 6 luglio 1977, n. 31 e della L.R. 27 marzo 1972, n. 4) e dall'articolo 38 del Decreto legislativo 23 giugno 2011, n. 118.

Art. 6 Disposizioni transitorie

Il presente articolo contiene una disciplina di tipo regolativo. L'istituzione dell'organismo consultivo, composto dai Sindaci dei preesistenti Comuni di origine, non comporta costi aggiuntivi a carico del bilancio regionale in quanto ai partecipanti non sono riconosciuti rimborsi spese e gettoni di presenza.

TABELLA RIASSUNTIVA DELLA COPERTURA DEGLI ONERI PREVISTI DAL PROGETTO DI LEGGE

ONERI PREVISTI	Esercizio in corso	Pluriennale 2° esercizio (1)	Pluriennale 3° esercizio (1)
Nuove o maggiori spese correnti a decorrere dall'esercizio 2016 (articolo 4)		Euro 92.000	Euro 92.000
Nuove o maggiori spese d'investimento correnti a decorrere dall'esercizio 2016 (articolo 4)		Euro 120.000	Euro 120.000

Minori entrate (art./artt.)			
Totale oneri da coprire		Euro 212.000	Euro 212.000
MEZZI DI COPERTURA			
Utilizzo accantonamenti iscritti nei fondi speciali (capitolo 86350)		Euro 212.000	Euro 212.000
Riduzioni di precedenti autorizzazioni di spesa			
Nuove o maggiori entrate (art./artt.)			
Totale mezzi di copertura		Euro 212.000	Euro 212.000

(1) Nel caso di oneri quantificati che si riflettono sugli esercizi compresi nel bilancio pluriennale.

Modalità di copertura negli anni successivi (2):

Per gli esercizi successivi al 2017, la Regione provvede al finanziamento degli interventi di cui all'articolo 4, commi 2 e 3 della presente legge, con i fondi autorizzati nella unità previsionale di base e relativo capitolo del bilancio regionale, nell'ambito delle disponibilità annualmente autorizzate dalla legge di bilancio ai sensi di quanto disposto dall'articolo 37 della legge regionale 15 novembre 2001, n. 40 (Ordinamento contabile della Regione Emilia-Romagna, abrogazione della L.R. 6 luglio 1977, n. 31 e della L.R. 27 marzo 1972, n. 4) e dall'articolo 38 del Decreto legislativo 23 giugno 2011, n. 118.

(2) Nel caso di oneri non quantificati al punto precedente.

REGIONE EMILIA-ROMAGNA

Atti amministrativi

GIUNTA REGIONALE

Filomena Terzini, Direttore generale della DIREZIONE GENERALE CENTRALE AFFARI ISTITUZIONALI E LEGISLATIVI esprime, ai sensi dell'art. 37, quarto comma, della L.R. n. 43/2001 e della deliberazione della Giunta Regionale n. 2416/2008 e s.m.i., parere di regolarità amministrativa in merito all'atto con numero di proposta GPG/2015/576

data 29/04/2015

IN FEDE

Filomena Terzini

REGIONE EMILIA-ROMAGNA

Atti amministrativi

GIUNTA REGIONALE

Maurizio Ricciardelli, Responsabile del SERVIZIO AFFARI LEGISLATIVI E QUALITA' DEI PROCESSI NORMATIVI esprime, ai sensi della deliberazione della Giunta Regionale n. 2416/2008 e s.m.i., il parere di adeguatezza tecnico-normativa in merito all'atto con numero di proposta GPG/2015/576

data 30/04/2015

IN FEDE

Maurizio Ricciardelli

REGIONE EMILIA-ROMAGNA

Atti amministrativi

GIUNTA REGIONALE

Filomena Terzini, Direttore generale della DIREZIONE GENERALE CENTRALE AFFARI ISTITUZIONALI E LEGISLATIVI esprime, ai sensi della deliberazione della Giunta Regionale n. 2416/2008 e s.m.i., il parere di legittimità in merito all'atto con numero di proposta GPG/2015/576

data 30/04/2015

IN FEDE

Filomena Terzini

REGIONE EMILIA-ROMAGNA

Atti amministrativi

GIUNTA REGIONALE

Antonella Soldati, Responsabile del SERVIZIO BILANCIO E FINANZE esprime, ai sensi della deliberazione della Giunta Regionale n. 2416/2008 e s.m.i., il parere sugli equilibri economico-finanziari con oneri a carico del bilancio regionale in merito all'atto con numero di proposta GPG/2015/576

data 30/04/2015

IN FEDE

Antonella Soldati

omissis

L'assessore Segretario: Costi Palma

Il Responsabile del Servizio

Affari della Presidenza